(第三種郵便物認可)(大正十一年七月二十四日)

中華民國十二年五月二十七日

The Man Chou Pao

陰曆癸亥年四月十二日 (星期日) 第二百五十五號 (一)

滿洲報

大正十二年五月二十七日

本報價目 每一份金五錢 一個月金八十錢 外埠郵寄金九十錢

廣告刊資 一行十四字起碼 一日每行金一圓 特別地位加倍 長期另議

發行所 大連市山縣通一〇四號 滿洲報社

電話 編輯部七五三番 經理部四〇三四番

土匪蜂起於各地

鑒於臨城土匪之成功

臨城土匪襲擊津浦鐵路事件。結果土匪得以成功。故此。散在各地之匪。有倣效尤蜂起形勢。據河南消息。於信陽北方及鄭州南方。土匪猖獗。信仰邪教。是勢不可侮。又直隸大名。道口附近有匪團數百名。推載頭目。出沒無常。曹琨特嚴命王永斌討伐云再津浦沿線臨淮間附近。有持武器之有力土匪團。肆行掠奪。又河南永城縣。夏邑縣等處。亦有土匪爲害不絕云。(上海專電廿六日發)

加藤氏演說時局

日本加藤首相。蒞本日開會之地方長官會議。席間演說時局如左

日本與締盟各國之交際。益加親厚。山東問題。亦已解決。若實行華府條約。及決議協定等。亦率先持善鄰主義。而實行之又在最近倡行對華文化事業。期于將來培養兩國親善之根據。至二十一條廢棄問題。到底爲不能承諾者。故斷然拒絕。但中國之反省。又如此次土匪事件。認爲不祥事。但余期望中國政府。進而執善後之措置。要之日本政府極願中國政界。早日安定。并早日確立其秩序。至對俄關係。日本與極東共和國。前後二次之協議。卒不成立。不無遺憾。其後該共和國而勞農俄國合併。遂成爲對勞農俄國之問題。迄于今日以須由兩國間解決之案件不少。甚望擇一適當之機會。以進行其交涉。首相嗣復述及內政問題。并云關于近時政局。往往有不根之流言。余負國家重責。決當益益努力云云。(東京專電二十五日發)

俄國基礎案內容

日本政府果開豫備交涉乎

越飛氏。由後藤子。對日本政府提出之所謂基礎案。其內容比長春會議事項。更進一步。且有日俄正式交涉之目的。其提出之事項如左。

一、日本政府與俄國勞農政府以對等地位。締結條約。

二、日本政府承認勞農政府。

三、尼港事件。因日本出兵西伯利。俄國人民有直接間接之損害因是以致殘殺。并免除關稅。亦須磋議。

四、產業日俄以前條約。代擬新條約。

五、日本政府言明示薩吟蓮撤兵之期。

六。薩吟蓮撤兵後。警備該島。另開交涉。

七。澳案條約。於適當時期。再要改定。

其餘詳述俄國之希望。其中亦有眞意不明之點。日政府究決定開始豫備交涉否。爲目前之大問題又問題。於俄國承認問題。不視列國對俄態度爲轉移。其事愈屬重大。現下外務省於實際上及法律上正在情重研究中。二星期。後方可決定云云。(東京專電二十六發)

先制憲後舉總統之主張

府派參議員韓玉辰在參議院提出意見書茲披露於後

與其求助於一二魁傑無寧乞靈於百年大法。此今日之急國難者所應憬然思翻然悟。權衡其輕重緩急而有以善處此耳。連日兩院同人中。就總統問題。多所主張。其甚者乃謂內憂外患均歸責於行政首長之名位不正。並預懸一候補總統之標準曰。其人强有力。能控制多數省分者適宜。洶洶之勢。一若黎去而某來即足混一寰區。慶萬年有道之長也者。果其然也。起斯人而慰蒼生。其道得矣。果其不然。則桃僵李代。何殊前塵。異已驚疑。亂且滋甚。人治之不可恃。固不待今茲之總統易位而始著也。然則愚於先後之序。斤斤致辯。又豈多事也耶。顧或者曰。總統選舉。應於總統任滿三月行之。黃陂任期充類至盡。至本年十月已滿。此時亦應有所準備。愚日所謂三月者。即指任滿前三月以內必須選出次任總統而言。十月十日爲吾國新舊總統交替之例期。即於九月以內舉行總統選舉。與國法不違反。於事實亦不嫌匆促。或者又曰萬一憲法不成。而總統即終不舉乎。愚曰。黃陂任期。除有人認袁項城於二年十一月四日解散國會。其元首資格。已不存在。所餘任期。均應由黃陂補滿。一說而外當以本年十月十日爲最後解職之日。故十月以前之應行總統選舉爲同人國法上之職責。無可避免者也。惟誤認總統可以救國憲法無妨緩議。或別有所圖謀。以少數牽制多數。萬不幸致舉國屬望之憲典。九月既望。而猶不以公布聞者。則七年護法。等於烏有法統重光。其利安在。國事之崩潰恐又不止西南與東北立異已也今日不先成國憲以範圍省憲。他日必先成省憲。以形成國憲。今日各省對北京政府。已無信仰可言。長此以往。當相率不顧而去縱得一所謂控制多數省分之强有力者。尸居高位。愚恐不數月而復敗此餘也。况果如同人中熱心此事者一意孤行。又安見有開會投票之一日乎。

故愚之結論曰。先制憲法。後舉總統。爲今日國是之所在。自現在至八月底爲完成憲法期間在此期間內。同人專精一力。從事於憲法之探討。期於三月有成。憲法公布之翌日。即組織總統選舉會。行次任大總統之選舉然後舉憲法上之職權。而奉與之。誤其實施。授受之間。心安理得較之今日草草急就。枝節橫生。雖幸而獲選。不過中原數省予以承認者。其利害得失爲何如也。(完)

後藤子與越非氏之會談

後藤子本日午前十一時與加藤首相會見 之顛末。訪越非氏。遂與該氏會談約亘三時間。(東京專電二十五日發)

日本首相說明對俄問題

據時事新聞所報。加藤首相二十三日。會見貴族院公友俱樂部代表者。並說明對俄問題如左。

後藤氏二十二日與余會見之際。曾言及該案如不能得法律上之承認。即以事實上之承認爲事。當參以應該余加以精密的調查後。再行確答。在星期六閣議以前。得決定與否。倘屬疑問。又後藤氏能否不問列國之意見如何。而豫以承認云云。余以爲在日內瓦會議以前。此舉斷屬困難。但其後各國情勢已見變遷在今日單獨承認。似亦無大障碍。且俄國與日本緊相連接。直接之利害關係頗鉅。殊無効顰列國之必要。日本間可基于獨自之見解。斷然行其所信也。(東京專電二十五日發)

關東廳外事部長之任命

本日業已將改正關東廳官制案公布。外事部長。須以專任事務官充任之。結果高尾亨氏。遂被任命爲關東廳事務官。(高等官二)兼關東長官秘書官。(東京專電二十五日發)

美國竟斷行派兵

美國竟決定向臨城派遣一大隊。於廿三日開始轉送軍需品云。(上海專電廿六日發)

取締無線電信規則起草

當地交涉署接奉交通部訓令略云。本部因最近津浦等處私自裝置無線電信電話者。日以加多。且在各地外僑間。爲無限制之使用流弊極爲重大。現已起草取締規則。在該規則公布以前。凡屬于無線電信電話之材料。概須禁止輸入云。(上海專電二十五日發)

制憲借欵事件決不成功

中國消息。黎總統與銀行團協議中之制憲借欵。其總額爲百二十一萬元。內七十五萬元充制憲費。二十五萬圓修理宮殿。使議員移居其中。其二十一萬元。則以之造紀念塔。其担保則經黎總統保證之制憲印紙。當地中國人側。以爲總統之借欵計畫。何足以資信賴。而此無信用之議員。又何必使移居宮殿。其餘欵又何必以之造紀念塔。反對之聲頗高(上海專電二十五日發)

謂在中國有增兵之必要

倫敦泰晤士之論調

二十六日倫敦電 二十日發泰晤士北京通信。詳述臨城事件日來之形勢。并舉該事件遷延不解決之理由。其後系之以論云中國中央政府勢力之失墜。今日已達極點。對于外人之迫害頻出。外國利益之被侵過。係屬當然之事。列國宜拋却華府會議。儘現有事實而加以審察。爲研究保護外人生命財產。尊重條約。統一鐵道。整理債務等各問題。并報告起見。決宜開一國際會議。就中如鐵道經營苟得其宜。收入必可增加。如債務因關稅之增征。清償亦決不難。故此二問題之解決。頗爲簡單。至其他問題。非增加外國駐華兵數。以造成道德的自省觀念。則縱然締結如何之協定。亦即歸于泡影而已。該新聞并于二十二日之論說欄。以該通信爲確定。著論曰。中國今日定全爲無政府狀態。國際會議。誠足以救此無政府狀態。但必須講何等方法。需時必較久。爲今之計。須先求以前所有保證外人安全方法。唯一之手段。即使督軍及土匪曉然于外國抗議之背後。猶有儼然之勢力存在。目下駐華外國軍隊。爲數五千。今日蓋已屆向上的擴展時期云云。(東京專電二十五日發)

英國新組內閣與保守黨

勃爾土因內閣。因哥孫卿肯諾就任外相。故己決定成立。伊於廿八日赴在斯施爾旅館開催之保守黨大會。推勃爾土因氏爲總理。但新閣員全屬保守黨與否。今尚不明云。(倫敦專電廿四日發)

中美協會支部奔走

當地美國協會支部。昨電紐約本部。以臨城事件。形勢之險惡。被擄者有瀕于危險之虞。速請政府講求釋放被擄者之適當方法。(上海專電二十六日發)

法國內閣辭職

保安哥禮內閣。已決定總辭職。(巴黎專電廿六日發)

臨城事件之努力

中國側關于臨城事件正繼續協議善後策。頻電政府斥責其無能。並請絕速竭力設法救出被擄之中外人。同時派救護隊馳赴出事地點。偕同被害者家族。携帶拙贖費。不藉政府之力。直接由匪窟營救。至貧困不能贖者。則暫時由救濟委員會代辦。並賚送食品藥品日用品等從事救護。(上海專電二十六日發)

加加美氏釋放

海參威二十三日電爲俄國官憲拘禁之加加美事務官。及岡本通譯已于二十三日釋放(東京專電廿六日發)

張財長已就職

財政總長張英華。廿三日朝歸京後。并未赴任。同日由大總統命慰留其辭職。故張已於廿四日午後三點鐘。出席。國務會議。(北京專電廿六日發)

否決京釜間直通車

中國側以爲期尚早

中日聯絡會議第三日。關于聯絡手小荷物之保税運送一節。中國側謂須與關稅當局交涉妥協後。始可實施。滿鐵提出之(一)北京奉山間寢車直通運轉之件。及(二)滿鐵京奉線間貨物聯絡運輸開始之件。中國側均以爲時期尚早。被否決。該合議撰于二十四日協議可決事項之細則。又今日中川運輸局長邀請中國側委員一行。在帝大觀劇。(東京專電二十五日發)

英國決定派兵

本日東方時報所載。自臨城事件發生以來。各國以地方不安之故多主張增加駐華軍隊。現英國已將實行。決定派遣駐屯泰土坦丁方面軍隊之一部來華。但其駐屯地爲香港耶。抑北上耶。尙未確定。而增兵則將成爲事實。若北上則置在京津一帶者。約達二千名。其他各國則未聞有此種消息(北京專電二十五日發)

漁場租費之納入

俄領水產組合。將本年度經費中額之十五萬圓。營業免狀料金。印紙稅等之豫納金、十萬圓共七十五萬圓。本日一併交由東京查證事務所收訖。

路兒又增法兵

法國於路兒地方。奪掠化學製品滿載火車二輛。送至向法白國境法軍更固占領該地方之軍需品。已派兵數萬云

希土局勢危險

據路山報道。希臘及土耳其兩國之關係。已有決裂之危機。據希臘側消息。土耳其軍已襲斯禮斯戰爭將再開云。(國際電報二十六日發)

川省戰事之擴大

鄧錫侯包圍劉但袁祖銘進擊滇軍

胡景翼拔隊入川趙榮華來電報捷

據外人所傳。成都電訊。在省聯軍接到楊森會師夾攻之電。曾召集軍事會議。決定三路進兵。仍公推鄧錫侯爲總指揮。率領三師之一部出駐大面舖。另由田頌堯爲左路總指揮節制。彭遣耀劉文輝唐廷牧各部。陳國棟爲右路總指揮。而附以陳遐齡之兩團。劉春藩之兩團。業由簡陽廣漢向遂寧潼川取包圍之勢。但劉等雖在收合餘燼。力圖反抗。無如張成孝藍世鉦鄭世斌劉國孝各部。已受鄧錫侯之軟化。分別調移資內眉丹仁貴灌城等處聽候編制。其何等猛烈。戰事發生。又據軍界所得重慶軍報。喩培棣之戴俊一部。已受李樹勳編制。恐冲全部由何光烈收束。刻楊森督率各部由榮昌肅清餘孽後。即會同袁祖銘之軍隊進擊滇軍。準以上形勢觀之。是川東南之戰事。不久可告結束。但據另一消息。則滇軍對於援川又另增兩師兵力。軍黔亦增一混成旅。唐繼堯自爲援川總司令已親赴川邊督戰。故楊森已急電某方告援。刻某使已決定調胡景翼之陝軍繼續入川。胡師長已派其副官于某赴漢設立陝軍駐漢辦公處。其軍隊將於日內開拔。川戰仍將擴大。一時萬難收束云云。

又漢口通信云。自北軍協助楊森入川後。當北軍進川之時。正川軍內訌激烈之日。是以重萬相繼爲北軍占領。茲川軍見重慶已失門戶已失保障。故內訌意見。業已消滅並由劉成勳熊克武向滇唐方面請得大兵協助。以資抗北茲滇軍大隊。已抵瀘州頃由滇唐代表黔劇代表。及鄂軍駐川首領孔庚。同在成都。已開四省軍事聯合會。議彼時決定四省軍事應聯合一致拒北。設聯軍總司令部於瀘州以滇唐充聯軍總司令。以劇成勳爲副司令。以劇顯世熊克武孔庚分任川黔鄂各軍分司令。侯軍事准備齊全。再謀反攻。至川民運動之弦兵。刻下雖有川軍將領贊允。乃緩衝之表示。聯軍方面。仍在積極準備。欲弭川方兵禍。恐非易事也。前十八日除趙榮華按瀘州川滇軍行動情形急電保洛鄂。請示機宜。外固日駐成都軍探。亦按聯軍最近舉動。實況並電鄂當局備核矣。

極東大運動會特電

第三日之成績

日本獲得競技場競走之選手權

▲陸上五浬決賽

第一着吉岡信之(日) 第二着下健市(日) 第三着縄田尙門(日) 第四着長谷川興次(日)

▲五種決賽

一、上田精一(日) 二、益田弘(日) 三、逵那阿(非) 四、伊羅(非)

本日迄之得點。

日本 一百五十二點六分。

非律賓 八十六點二分。

中國 七點二分。

競技場競走之選手權爲日本之所獲得。

▲琲球

日本對中國之琲球以四二對一一中國勝。

▲水泳百碼決賽

第一着 小野田一雄(日)五十八秒五分之二。 第二着 入谷唯一郎(日)第三着 鈴木傳明(日)第四着 因加(非)

中國選手杜榮堂五種競技。以太足痙攣。遂不能繼續與賽。(大阪專電二十三日發)

第四日之成績

蹴球中國獲得選手權

極東競技大會之第四日。元氣晴齊。爲恰好之運動日。入場劵呈售罄之狀況。

▲小泳二百二十碼平泳決賽

第一着 藤本秀松(日)第二着 不同恒信(日)第三着 杉田忠治(日)第四着 板井巖(日)

▲水泳四百四十碼決賽

第一着 高不勝雄(日)五分三十九秒五分之三。 第二着 小野田一雄(日)第三着 松澤一確(日)第四着治三倉博(日)

▲水泳百碼背泳決賽

第一着 齊藤巍津(日)一分十二秒。第二着 上田(日)第三着狄清(日)第四着 岡本幸吉(日)

▲水泳五十碼決賽

第一着 小野田一雄(日)第二着 入谷雄一郎(日)第三着鈴木傳明(日)第四着 因加(非)

▲蹴球

日本對中國之蹴球以五對一。中國勝。中國遂獲得蹴球之選手權。

▲庭球

(單)買奴愛爾刁場歡以三對一買奴愛爾勝。(複)愛佛愛拉君組與吳仕光組以三對零愛佛愛拉君組勝。

▲籃球

日本對菲律賓之籃球以五一對三一。菲律賓勝。

▲排球

菲律賓對中國之排球。以二對〇。菲律賓勝。

(大阪專電二十四日發)

金五分如有喜閱本報者向車內賣貨人購買不悮

請試中國雙妹老牌合時優美化粧妙品

雙妹牌花露水

質料精美善法配製洒敷額醒腦除癘浴身洗面祛汚辟穢小兒盥濯生機可備四時適用無分四季認眞牌號雙妹不僞

大號四角三 三號一角六

二號二角七 四號一角一

雙妹牌檀香皂

每塊五角四分

雙妹牌超等香水

此香水氣味馥郁雖最貴重之香水精比之尤有遜色一滴衣巾旬日不散芬芳襲人大有美人去後也留香之妙誠香水中無與抗衡者矣

每瓶洋價一元六

雙妹牌薰花粉

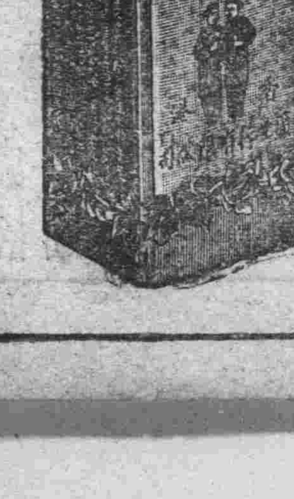

此粉用以塗面撲身能令肌膚幼滑與天然肉色無異婦女助粧不可少之品也

紙包每盒一毛一 鐵盒五毛四

總發行 大連監部通 廣生行有限公司啓

論說

警告誤解匪案者

（念曾）

臨城事件。誠爲重大事件。中國人極爲擔念。不待言矣。世界各國人士。亦皆大爲注意。因注意者之多。於是議論紛紛。眞理漸晦。有關係之英美。兩國人。輒有不明眞相。不知原委者。激於一時之意氣。發表其偏僻之言論此種言論。在主張正論者觀之。固知其私而不公。然而淆亂是非顚倒黑白。實亦可爲深慨矣。故吾人認持誤解之言論者。雖屬信口開河。卻有重大關係。其影響所及。不惟中國而已。全世界亦與有利害。用是對於世之誤解匪案者。敢致其警告之詞焉。

英美人對於匪案之失態。吾人已有所論列矣。誤解者誠不乏人。近有英人波魯士少將者。投函倫敦泰晤士報。荒謬之詞。皆不切事實。謂土匪事件。係東洋人對歐美人挑戰。其誤解爲尤甚。揣彼之意。直是視匪案爲對華宣戰之機會。其破壞和平之心理。已活現紙上。此吾人尤不能己於言者也。

夫外人對臨城事件。所以有責言者。因外人有十餘名被擄耳。外人被土匪擄去。負維持治安之責者。固不能辭咎。然而華人受外有之慘禍者。頻歲以來何止一次受禍者何止十餘人。華人被外人之禍。則視若無事。外人被擄。則引起軒然之大波。此非理之平者。苟英美固執必以此爲東洋人對歐美之挑戰。非置中國於共管之下不可。則英美並非與北京政府爲難。實與中國國民爲難耳。中國四萬萬民衆。亞東龐大之民族也與此龐大之民族爲難。未必與英美有若何之利益。自歐洲戰爭以還。久被摧殘之民族。且多蹶起今英美果然引起紛擾。不但中國有反動之勢。吾恐乘其後將大有其人。此英美國人不必因此細故而連帶引起他問題也。

此次匪患之發生。在大軍閥曹吳所轄境內。曹吳英美所援者也。土匪之禍。因曹吳只顧內爭。不顧治匪。所養成。與英美養成無異也。是匪之擄掠外人。完全爲英美自遣伊戚。今有人謂臨件事件含有政治作用。毋亦英美人造謠尚欲爲曹吳辯護耶。左袒曹吳庇護北京政府。其禍已見。此英美人應速悟己前之失策。更不必誤認匪案爲他方政治作用。以輕人自輕也。

確信傳來。外人至匪窟探視者。皆謂被擄之外人。並未受有虐待而北京政府方面。對於外人之被擄。從事營救。亦不遺餘力。英美人動以此事與庚子拳匪。相提並論。試問當日之政府。對於外人生命重有今日之注意耶。拳匪之殺害外人。是如何之慘狀耶。以彼類此。則中國今日雖不幸發生此事。然其進步處及外人在華較曩日爲安全。其情狀亦不可掩此英美人如視臨城事件。與庚子拳匪無異。則未免張大其詞矣。

現在常有列國將對中國藉此提出種種條件。使中國成爲半獨立國之說。果有此事。則世界均勢。將由此而被壞矣。何也。蓋各國未因中國問題而起互爭者。以中國爲獨立國家。主權當不在外人之手。中國當局。得以極力週旋於各國之間。惟但求無事之是圖故得以相安。若一旦成半獨立國則中國政府。既失爲各國緩衝之能力。各國在華。因權利之競爭必不免由短兵相接。進而血飛肉薄。是第二次之世界大戰。行將見於亞洲之大陸。一旦演成慘劇則追原禍始。英美對於匪案之之過激。實爲厲階。此英美人更不必因此摧殘中國之主權以遺後顧之患也。

吾人如將以上所述。詳加揣度。覺外人誤解匪案。實屬無理己極況土匪案件。究屬中國內政。中國既正在辦理。外人苟有所主張即爲從旁干涉。懷有野心之嫌疑不可免也。彼英美不曾以反對野心國家自詡者耶。吾人今茲還以共曩所自詡者質之。英美國人撫心自問亦應知所愧矣。

愈形擾攘之時局

張閣不過苟延時日
總統問題又趨緊急

據政界消息。張閣所以和緩者。確因曾向津保洛蘇各方面表示。絕對服從協助進行最高問題。及軍費之籌措。要津人員之位置。于是現閣與實力派合爲一體。實力派更爲張閣前途從事維持。而議會方面。因亦有一大多部分。復與內閣結合。于是張氏從前宣言府院國會三方一體。今變爲院國會實力派三方一體矣。實力派因張揆已加入最高運動。己允維持。故黎氏昨亦有催促解決總統任期之通電。蓋院中厄運。因蝟釀所致。移至府中。黎氏有不得不自求去之勢也。院與國會既有新結合。參院對于預備提出之內閣彈劾案。刻已打銷。衆院對于不信任案。現亦醞釀打銷之法。其法維何。即擬再提。重付審查俾致否決之結果。至內閣之殘缺日內亦即可完補。張月笙刻已在津籌得一部之小款。擬於昨（二十二）晚或今是來京。到京後。即當就職。外顧經曲使之勸駕。竟亦汚動。但因外交棘手。倘在考慮中。

又據政界密訊。此次臨城𠛬車案發生。吾人僅知含有政治作用。但不能確指爲何項關係。昨據某方消息。此事之背景。尚與最高問題有關。據云。甲方見此事發動。聲勢極爲浩大。知只在國會方面競爭斷難遏止。因思釜底抽薪。與乙方以大打擊。使其根基動搖。以免此項問題之實現。因之通知魯匪。駭人聽聞之𠛬車案遂發生矣。該案中之內幕。是否如此未敢臆斷。姑誌所聞。以觀厥後

又會議方面消息云。近來各政團雖方在注意最高問題。而一件不信任案。固仍是一種欲罷不能之計。活今日衆院大會。雖未以此案列入議程。而擁閣派爲求表明前日審查會之表決不正當。而爲結果起見。或當提出臨時動議。望有遺當解決。不過此後之不信任案。關係己不甚種要。張紹曾既甘心盡忠於實力派。則當然爲菩薩所不樂。議會中儘可以贊助最高之進行與否爲條件。乘府院之分裂。使黃陂放一反方向之起身砲。使張在黎走之前。先歿不在。是最高問題成功之時。張已不能厠身於慶賀堂中。自表其勳在不信任案外。儘有發展迴翔之餘地。最高問題只能維持張閣之暫時不倒。而未必便能使張閣永久無㘞台危險。待一蹶之後。再欲捲土重來。則以張紹曾此番之成績。固盡人知其萬無此理。故斷定。而決不能爲兩代之賢臣。則絕無疑義。此言或張閣之鐵板數云。

陝學界之風潮

西安函。自去歲保曹通電。主張教育基金。陝西劉鎮華應聲而起發布通電。同時並將陝西所有三十六處商稅。撥歸本省教育經費會經對內明令宣布。對外通電聲明。自此陝西歷年敷衍門面之敎育。前途頓起樂觀。詎實行未久故態復萌。教育仍是一錢不名。遂擬組織一保管商稅撥歸教育經費機關。因未得政府許可不果。近日以來。陝西之軍費。日見澎漲。教育費毫無一線之望。精神早已破產。惟教育界不忍數千學子之摩學。一面枵腹勉强維持。一面向教育廳長景岩徵極力交涉請將去商稅 撥歸教育 後之收支公佈。詎景不惟不原諒教職員苦衷。反負氣答云。商稅自有長官監督。並無公布必要。教職員又向教育廳何以亦用商稅。景答云因奉省長明令。教廳包含在內。教職員又謂省長去歲明令。商稅撥歸教育。軍政費不得絲毫挪用教廳係國家行政機關。其經費當然由國稅開支。何得混入地方費內。此就法律解釋。教育廳無用商稅之理由一。又就此欵歸歷史而言。係由教職員幾經運動。慘淡力爭。省長始有此項規定。教育廳不能坐享其成。此就歷史解釋。教育廳無用商稅之理由二。景默然不答。教職員遂於上月二十七日一律停止職務。一方呈明省長。一方請願議會。連日假省議會並一中屢開陝西敎育基金獨立促進會。因教育廳前奉省長命令定五月一二兩日開陝西第三次各校聯合運動會。劉恐有碍運動遂示意交涉署主任張海澄。出而調停。又有前渭中校長田縉如。因事關重要。亦自任調人。結果教職員要求三條。（一）組織教育費保管機關。（二）澈底清查。自去歲九月至現在商稅歸教育後之出入。並須公布。（三）查辦景岩徵。據調人云。三條總可磋商。請准期先開運動會。教職員因劉無正式表示。未允。於是二十日晚省長命令運動會。改爲自本月二日起。後又據調人云。三條都能辦到。請先開運動會。教職員一面慶祝交涉成功。一面預備運動。詎本月二日教育廳忽正式宣布。商稅撥歸教育之欵。教廳得用一成。教職員大譁。以爲政府純用欺騙手段。毫無信義。故原定二日八鐘開會。及至十一鐘。運動場中尙只有私立各中學與縣立各小學生。省立各校如一師。甲農。甲丁。與一、二、三中俱未與加入。劉鎮華 景岩徵以顏面有關。幾經拉籠。至十二鐘。立各校學生始漸到會。遂行開會禮及國歌既唱。運動開始。省立各學生忽相繼出場。經景阻止無效全場譁然。後由私立各校與各小學生略敷衍運動。又因評判不公。大起衝突。雙方用武。會場秩序大亂。劉亦無顏參觀。遂卽出場而各縣與會學生見運動未得圓滿結果。有主張請敎廳賠償此次來會損失者。聞劉鎮華受此打擊。意頗難堪。惟目前仍持調停主義教職員方面二日在省議會。將經過情形逐一報告。議員亦異常憤激。此項風潮。恐一時不易了也

財張來電即日乘車進京

財長張英華因官望目的。雖己達到。但當此窮窘萬分時期。若遽來京就職。又無款應付。各方面。之需要。故此在津觀望風色以定行止。無如張揆希望財長來京。維持內閣門面之情甚殷。於是迭經催促不己。及至昨晚由財政部傳出消息云。張英華氏尚有電到京。擬於當日下午六七點鐘由津乘車來京　云云。但昨屆九時餘。車站尙未見張財長露面云。

廣東省戰事消息

陳烱明再起之經過情形
黃大偉之陰謀已全敗露

廣州通信云。沈鴻英兵敗韶城。收復北江。軍事正在收束中。而東江陳烱明部忽人又起擾惠博諸屬。惟從實際的調查。陳部之衆茲述其軍軍餉軍實尤不若沈軍。不及沈經過大略。及現在之攻守狀況如下。

溯陳部之發動。實與沈軍有預約其計劃則東西北三江同時共作。沈軍任西江。北軍任北江。陳部任東江。嗣北江事發。北軍遲遲不肯赴前線。沈不得己。遂兼任北江。陳部不動。初則屬沈軍。蓋希冀其兩敗俱傷。彼得從東江偷入廣州。坐收漁人之利也。繼沈軍着着不利。而恐動無濟。故又遲疑觀變。及於最近。一則被洛吳責其失約。二則因葉擧洪兆麟等回港。會同陳烱明金章陳烱光黃强陳覺民黃大偉等。經幾度之軍事秘密會議。遂認出動之時機己至。因遂發作。其根據地仍在東江之惠州及海陸豐一帶。先期由葉洪二人潛行入惠。設總司令於百花洲。遙戴陳烱明爲總司令。而實以洪兆麟代行之。葉擧爲總指揮。楊坤如爲前敵總司令。其前曾受編改爲警備軍之楊坤如部。仍改回粵軍。旗幟布置既定。即向廣州方面進發。而先犯博羅屬之聯和圩。當被駐該處之劉玉山部擊退。繼又犯後瀝水口各處。又被駐該處之劉震寰部擊退。現兩劉所部己乘勝直搗惠城據探報楊坤如己於十二日逃出惠城。楊所部計共四千人左右。而此四千人中表示投誠而不願再戰者。占其大半。意者楊之逃走非因所部反戈。即因軍心不一致也。然其不堪一戰。於此可見。至於陳軍合計林虎熊略鍾景棠陳烱光陳小岳練演雄楊坤如等號稱六十營。人數共得萬人。然內部既潰裂。軍實又不足。故其戰鬭力祇得海陸豐土著共有四千餘人但其所持者。則爲黃大偉之加入黃在香港會議。自告奮勇。担任運動其前所部之東路第一軍將士改與陳部一致行動。不知東路討賊軍將士深明大義。以討賊來誠不能反顏投賊。遂將黃之陰謀密報中山。故中山已明令將黃通緝也。

至中山之佈防東莞石龍平湖後。瀝各方面。則有劉震寰部之第一二三四路。共萬餘人。博羅增城各方面。則有劉玉山部之第二三師。共八千餘。東莞博羅之間。則有李福林部七千餘。除新由北江調往防者。則佈有滇軍第四師蔣光亮部二千餘人。兵力甚爲雄厚。此均屬惠城西南方面者。至其節制。中山擬特派蔣某暫駐石龍。代達意旨。俾便利進行。至惠城東北方面。據最近消息。駐河源許軍所部現已進抵觀音閣。（離惠城僅六十英里）其餘則集中梅縣。計有二萬人。將以最短促時間。直赴東江撲滅餘孽云。

又訊。孫中山任命伍朝樞爲外交部長後。伍氏迄未赴粵就職。近孫氏以外交重要。又致電敦促。惟伍因現正整理乃翁伍老博士之函牘文件。一時未能就緒。故赴粵尙須稍緩幾日。至對於部長一職。就否雖未一定。但彼意外交方面。祇須有人負責辦事。不必另設機關。關於外交方針。則以撤銷北京政府之承認爲最重要。亦可謂獨開生面矣。一說伍朝樞從唐紹儀之勸。准日內赴粵云。

汕頭電。在離汕頭二日程之鮑湖有許陳兩軍之衝突。陳部配置林虎於興寧方面。最近反抗孫文之黃大偉於惠州方面。又陳軍舊部根据海豐陸豐地方。而向潮梅方面前進。至於許軍已將第三旅長丘鴻鈞第五旅長許濟第十三旅長張仲剛二路司令周潛之軍。分派潮陽普寧揭陽地方。其他孫本戎張民達等之旅伍。分派河凉地方以爲盡力防禦。但許軍兵額雖占優勢。元來皆係烏合之衆。部將向背不可逆睹。是以難期必勝也

閩浙均開會議

一係決定和戰問題
一係討論防務計畫

關於閩省方面消息。據聞孫文代表蔣作賓。李烈鈞代表彭程萬。於十六日先後行抵福州。與孫督接洽。孫督連日主戰之計畫。尙未決定。日昨定於前日（廿號）在省城另集軍事緊急會議。討論今後應付閩局計畫。或和或戰。幾即在此一會決定。並聞孫督理方面。日昨己有正式電報拍到。舉薦劉冠雄爲福建省長。薩省長則謂充清督辦。以資熟手。或與劉之防禦互調亦可。並聞孫氏另有一電到京。請中央特派培威將軍黃培松爲閩省清鄉督辦。內中聲稱王帳辦周副司令維持治安。極爲出力。請中央政府援助。以示獎勵等語。又昨日京中接到上海來電云。護軍使署消息。浙督盧永祥日昨十八日召集防務會議。何護軍使己派代表孫占元前往列席矣。

閩省軍政彙誌

厦門快函。自烈鈞到厦。閩軍與討賊軍全師出惠安王獻臣之兵逃由山腰走脫後。孫傳芳派代表來厦礎商和平辦法。前方軍情。隨由緊急而變爲和緩。惟孫所提之條件堅執。只承認臧爲閩南總司令。其討賊軍方面之若何安置。至若何收編。毫無提及。故礎商數次。迄無頭緒。據軍界傳出消息至謂浙盧昨電臧致平。囑其迅就聯軍總司令職。並即躬赴前方指揮臧接電後。即開軍事會議。己議定作戰計畫。並命劉旅長長勝俟西蒲司令出發。前往料理軍事。但孫傳芳亦一面預備謀和。一面積極備戰。故閩南形勢。仍極爲嚴重云

及據福州通詢。福建鹽運使一席前薩鎮冰爲調和爭潮起見。任侯蔭培爲實業廳長後。即電京報告以楊敬修任鹽使。侯調實業廳長嗣財部覆電。謂鹽運使侯蔭培調任實業廳長。應由農商部提出閣議通過後。再行轉請任命楊敬修爲福建鹽運使。准電前因。特電覆聞云云。自閩局歸北後。特派員王壽昌運動銷假。迭爲當局所拒。茲聞薩省長近電京爲陶叔懋呈請任命。北京國務院外交部鑒福建外交特派員王壽昌久已離閩經委陶叔懋接充。該員係美國大學畢業。資格高深。請轉呈簡任以專責成云。閩王氏方面運動甚力。某議員己來電反對。是交涉員之任命。又將發生問題矣。

使團定期會議

討論臨城案及治外法權問題

中美通信社消息云。外交團方面確實消息。使團昨日已發通知。定明日開會。其表面係討論治外法權問題。即使團對於本年十一月來 華之調查司法事員。將存如何態度之問題。唯另據某使館消息。則謂屆時將切實討論對於臨城案之辦法。雖屆時究將得如何之結果。今倘不能預知。唯其動機則頗猛烈。故當局及非當局皆當予以注意云。

南方召集民八國會

日前（二十一）在京護法議員接得南方準備召集民八國會之電訊後遂於（二十二）下午各幹事即在南潯沿六十九號護法議員聯歡社協商感意此事與大局有關。非同小可。應審愼考量。目下暫持鎮靜態度云。又聞京護法議員擬於日內召集特別大會。討論此事云。

命令及批示

（五月二十三日）

▲大總統令　△任命賁克昱是爲柳慶鎭守使此令　△任命陸雲高爲潯梧鎭守使此令　△任命李宗仁爲桂林鎭守使此令　△任命韓彩鳳爲龍州鎭守使此令　△任命陸鳳祥爲百色鎭守使此令　△簡任職存記陳維績胡浩如王能濟均著分發直隸交該省長酌量任用此令　△教育總長彭允彝呈請任命趙横兼秘書應照准此令　△兼陸軍總長張紹曾錢謀總長張懷芝呈請將察哈爾都統署參謀長兼軍務處處長孟星魁免去本兼各職孟星魁准免本兼各職此令△兼陸軍總長張紹曾呈請任命哈彭齡爲軍馬育成所所長應照准此令△裴廷藩明黃新均給予二等大綬寶光嘉禾章此令　△于化龍曾廣昌均晉給二等大綬嘉禾章楊豹靈王宗荃劉文瑞均晉給二等嘉禾章李清芬田章穀薛慶崧均給予三等寶光嘉禾章張道晉給三等嘉禾章米逢吉王福田陸雲均給予四等寶光嘉禾章金寶文王之屏任鴻森均晉給四等嘉禾章此令　△陳廉伯給予二等大綬嘉禾章胡頌棠鄧德周晉給三等嘉禾章此令　△李雨山袁家驥李鳳樓張調辰余鼎銘均晉給二等大綬嘉禾章張傳桓△楊世元王憲芝陳樹楷敖廷銓龔漢治均晉給二等嘉禾章毛振鍔龐毓同葉在坻肇思溫給三等嘉禾章李恩慶馮沄鄭廷璽王秉鐸林冠英董顯光程鶴孫潘守勳王繩武趙玉杜均給予三等嘉禾章梁有庚給予四等寶光嘉禾章楊崇基李彤劉德玉侯樹德張芝輔孟文煥杜際雲劉芝田柴士莊林肇倚昭章錢鴻燦晉給四等嘉禾章胡長年謝玉衡趙聯芬徐文彩董富禮華亞漢章陳籌賈世容章弗年岳昭通汪肇甲張亞麐李守忠李春秀張書霖趙培元麥康均給予四等嘉禾章此令

時事陽秋

▲臨城事件發生後。吾人有一深爲慨然者。卽爲中國人民。態度大爲冷淡。除上海各團體。對於政府置被擄華人不甚注意。曾有所詰責外。其他各地。商學各界。迄無所表示。誠怪異極矣。▲我國頻年以來。軍閥官僚。弄權肆毒。不足與言明甚。惟全國商學各界。倘有具有愛國之眞忱者。往者既對於國事。數有記列。此回事件。實與國家最有關係。安可不大爲注意。共相之論。挽救方法耶。▲苟以爲此事自有政府處理。則北京政府。辦理此事。迄今猶無解決之希望。是政府已太無能也政府無能。國民大應速加督責我商學各界。當匪案禍起之時未嘗追問責任者之罪。實已放棄國民之天職。所望急起直追本主人翁之身分。以責成政府執政者。如無辦法。即改絃更張。亦不可顧惜。非然者。則不但不起警戒於將來。而世人亦覺中國之血太涼。因以起輕親之急。則國家之危險。實潛伏於其中焉。

特別廣告

招聘經理

啓者本藥房前經理兼醫士柳仁堂氏因事解職遺缺擬另聘請精通醫術富於商業者充任薪奉豐富并放與相當份子但年齡須在三十歲以上五十歲以下得有殷實保證方爲合格如有欲充任者請本人移玉就商如系遠方則通函來 敝藥房接洽可也

大連市小崗子日新街十番地

華勝大藥房主人謹啓

電話長（三九三四／四〇四二）番

啓者本號開辦十有餘載誠蒙各界惠顧無任感激且夫綠衣黃裳章身之具自古已然況處二十紀世浮華日增五彩彰施是以本號不惜重資特由上海京津聘到著名技師專染綾羅綢緞零整布疋原有深色能退淺淺能退白一切雜色能合時式任君擇選能合雅意專洗男女粗細皮襖禮帽整舊如新共設生意三處技師店員五六十名外選優等染料加工精做此次敵號欲圖事業永遠計堅持信用爲本特登報章謹此聲明

本店小崗子福得街十五番地
第一支店大連市內羽後町六番地
第二支店沙河口第二區七十番地

金玉彩 啓

敝所 茲擬廢止大連電車特並等級由五月二十日一概實行改定車價如左

所有車輛現在改造之中只可暫照從前。但均賣並等車票待全部改造完了時即將乘客所餘之回數票酌量換給新票

▲一去　金五錢　▲來回　金拾錢
▲回數乘車券　一本（二十二張）金壹圓

大正十二年五月十八日

滿鐵電氣作業所

敬啓者本園開辦十有餘載荷蒙各界光顧無任銘感現値夏期將近對於衛生倍加留意本園爲注重衛生起見特由北地購到肥美羔羊兼山珍海味猪羊兩便又由京滬聘來著名厨師主司烹調預備京蘇筵席隨時便酌特等套菜選顧使役務期慇懃周到以博顧客之歡心伏希紳商各界諸君倍加意顧曷勝翹盼歡迎之至特此謹啓

大連奧町二丁目四十五番地

東昇園　電話 三三三六番

擇於四月十七日開張

西崗子得勝街八番地

東昇園支店　呼出 電話 七四八一番

滿鐵火車　△往北車　△營口大石橋間▽　△大連旅順間▽

東三省新聞

奉天

總統府顧問 來省調停直奉事 能否收效尚未可預測

關於奉直議和一事。經張秀奎等維持多日。終未達到目的。乃於本月二十二日午後七時許。京奉列車抵站時。見有總統府顧問商衍瀛君來奉。聞係亦因調和此事而來。未知此番能收效否

一席。尚在懸虛。於是同會等。擬定另行選舉。現下正在舉選之際究不悉有希望者誰也俟訪再誌

李督察長 親往北鎮調查

北鎮縣地方警察張姓。因與飯館佟子琦口角互毆。各受微傷事。經駐該縣憲兵分遣所長李永印。調停了事。而佟某携忿不服。來省將李永印呈控。當經憲兵隊總司令派督察長李香圃於五月二十四親往澈查云。

廠長顧問回奉

保安總司令部顧問張九卿。吉林軍械廠廠長米春霖。前於五月十四日奉令赴京津與某要人接洽機密要政。完竣。乃於本月二十四日午後七時許。乘京奉列車。回奉復命也。

陸戰隊長 率兵赴葫見習

中國海軍陸戰隊隊長郭德才。帶兵二十七名。前於五月二十日由哈來奉。晉見張總司令。小作勾留後。即於本月二十三日午前七時許由瀋陽驛乘京奉列車。前往葫蘆島見習云。

市場剪賊宜防

代市場乃遊人聚集之所。良莠難分。一般無賴之輩。專以掏摸爲業。昨午後五鐘許。戲園正當散戲擁擠之際。有三台子那姓者。竟將四十餘元奉票之錢包。被小偷竊去。待那某知覺。自言倒運而去。望該警管警察應注意焉。

開原

君塚警部替任

本驛日警務支署警部補。森彰一郎氏。日前奉關東廳令。陞任皮子窩。該森彰氏。已於日前赴任所遺之缺。已令君塚氏。接充。於昨午前八時四十分遂急行車抵驛。即往警署接事云。

組合公選會長

本驛組合會會長。襄是巨昌德執事。陳獻徵氏。担任有年。詎料該氏於今正因病故去。迄今會長

假槍攔路刦財

邑西慶雲堡。慶豐當。財東。劉裕民。昨由驛回屯。携票洋六百餘元。行至驛西。二寨村後。遇一步匪。持手槍攔路行。刦劉見有手槍。隨將所帶之票洋。盡數交出。然詳細觀察。其槍乃係小兒玩戲器具。遂裝膽。與之博戰惟力不敵匪。匪乃乘隙逃走。劉無奈。乃向地方報告云。噫。當此警甲林立。該匪竟敢持假槍。攔路刦人。可謂之膽大包天矣。

譚婆慘無人道

本驛著名人販譚婆者。年四十餘歲。日前由京買來某庶十二歲小女。到家亦因該女年幼。情賣未開。竟對該女小便。用刀割壞。擄開一小便共成一道失。刻將該女賣與本站。二等妓館雲仙閣。愛蓮。處僅得洋壹百二十圓。嗣經該妓驗出。其女尿道已壞。不能營業。刻已將女退回。其身價尚未倒回。將來不知如何了結。如譚婆者。眞乃慘無人道已極。望有維持人道者鑑諸。

巡長抓車賣放

於本月念一號陸軍換防。路過開原。曾與四區。要大車十輛。以備應用。當有某巡長代警士數名至站西義和屯堵道抓車十餘輛。內有孟屯孟長福大車兩輛。後經義和屯村正劉良從中說合。給洋若干。當經賣放。又三寨子苑姓大車一輛。復經某甲暗中私與金錢。亦由該巡長賣放。查所放之車。均是驃馬强壯。餘者即是口老不良。該巡長送交大孫台陸軍營內。軍人一看。竟是劣馬壞車。實不堪用。即令放回。另行再抓。竊想該巡長。不惟不能盡職。反而受賄殃民。實屬可惡已極。望該區官。加以嚴戒。以警效尤焉

鐵嶺

修道惹起糾葛

邑北前下堵子村長項宗喜。頃奉府諭。招集村民。修理道路。於月之二十三日正値修道之際。有該村民於江僑閑不務工作。當被村長申斥一番。該民不服。即以鐵鍬毆打村長。幸經多人拉住。未能打着。該民一時野性勃發。自用鍬刃劃傷腦蓋。當時皮血出倒於地下。假裝傷重。後經於某族人將其擡送村長家中。村長無法。遂于二十四日來城據情呈訴警所核辦矣。

西安縣

因賭被鎗擊斃

本邑渭津有某某四人。於前晚夜間看牌。忽自窗外來一快鎗子彈擊死一人。受傷二人。縣署昨日派員檢驗。結果如何。尚不知其究竟云。

愚人自盡可憐

本邑黎樹河劉翁者。素有痔瘡。久治不愈。忽於前日在大街拿菜刀自刎。眞所謂愚人實可憫也。

安東

瘋漢送署懲辦

昨今兩日天雨綿延。道路泥濘。行路艱難。今午赴街辦事。行至廣濟街。見一無名瘋漢。仰臥泥中。笑涕不常。忽歌忽罵。傍觀者甚衆該街警察以該瘋漢既有碍交通。復恐其滋生意外。因帶至分所。具文呈送二署請求酌辦云。

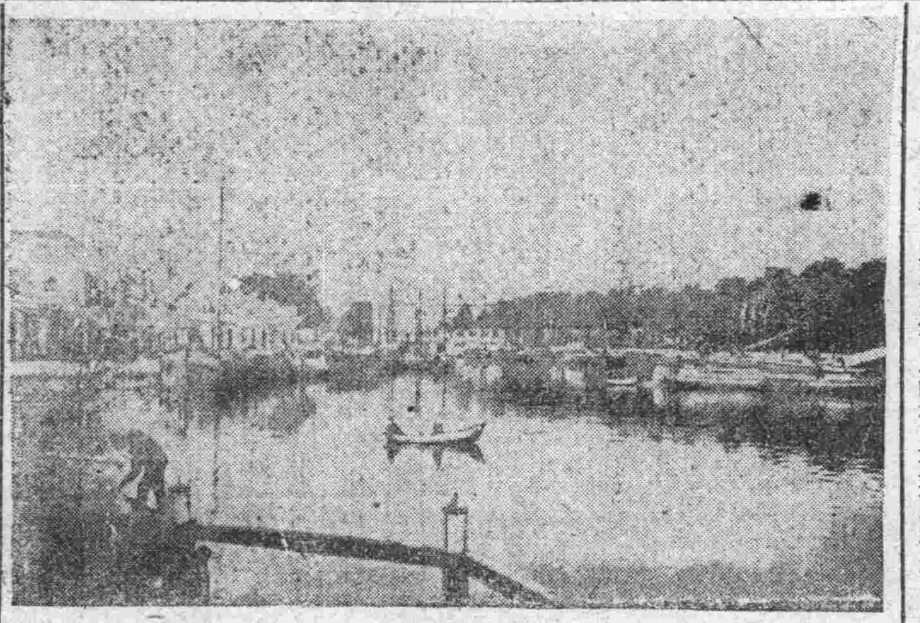

和蘭之克羅寧懇市

營口

警廳會議要政

本埠警察廳劉亥堯廳長。自到任以來。對於整頓警政。積極進行不遺餘力。茲於前日召集各署官及該廳督察長各科長等。在該廳會議。其所會議事項。摘要錄下(一)各署隊官員長警對於發生事件。務須和平開導。以期折服不得過事粗暴。方合辦事之手續(一)稽查娼窰各署應揀派妥實幹警。務須對於盤查詳愼。以免發生事故。(一)彈壓戲園巡警。對於服裝氣質均須整齊鄭重。以樹威嚴。(一)靈神廟窪坑店兩市場時有男女混雜情事。應合分別男女座。以維風化。(一)各署界土路樹植。務須功實督飭平墊灌溉其夜歸馬路工程處修理者。即電知行政科。轉令工程處辦理(一)各署隊傳送人犯。須格外謹愼。不得疎忽。(一)守望警須一律持槍。以免參差不齊。(一)各署對於僑居外人生命財產。應切實保護。以敦國誼云云。

汽車軋斃役夫

日昨由奉來安之汽車。行至沙河鎭驛。有該驛充役夫之某甲。每日車來。專責掛車。御車等事。是日因稍失愼。致將該役夫軋傷當即斃命云云。

卅里堡

小偷送署治罪

三十里堡派出所巡捕。胡周二君日前捉獲小偷魏某。已誌前報。及其所認之供。實係竊於偷竊。上月本街商舖。天興德被一盜案所失大布二十餘疋。魏已供認不諱。當於其處。起出大布八疋衣料十餘件。其餘已經變賣。無可追究。取供後。即交普蘭店支署治罪矣。

淫婦潛逃被獲

本埠羅鍋橋南街住戶楊某之妻。馮氏。年十八歲。素行淫蕩。不安於室。與比鄰無賴孫凱臣。勾搭成姦。日久情熱。蓄意偕逃。於月之二十三日晚乘其夫外出未歸時。雙雙偕逃。匿居附近某姓家。迨楊某回歸。入室不見。遂尋至其妻父馮天德家。亦無踪跡知是潛逃。乃報告該管警署通緝於翌日。(二十四日)經警察在某姓家將姦夫淫婦一併尋獲。業已送交警廳。轉送法廳訊辦矣。

英僑慶賀紀念

陽曆五月二十四日。(即昨日)爲英國恩派亞太紀念日。即前英女皇維多利亞之誕辰。當英國最盛時代。卽女皇當權時代。英人追念女皇之功勳。特於是日舉行慶祝式。以誌紀念。今年是日本埠英國領事署及各京行。除懸慶祝外。並舉行種種饒有興趣之游戲以助娛樂。而伸賀忱云。

哈爾濱

建築長官公署

東省特別區行政長官公署成立之初。並未另建樓房。僅就交涉局舊址辦公。其公署牌匾。即置在道署牌匾之上。不意近來怒風頻作。大雨傾注。該署門樓因之傾場。致將牌匾折壞。此事雖屬風雨所使。按迷信亦未免不幸。而朱長官爲鎭壓不詳起見。日來屢與鐵路局所會商。請爲撥欵建築以壯觀瞻。聞已得允許。即就門樓處另建高大樓房數百間。現樣已經繪妥不日即可起始動工云

巡官破獲盜案

本埠道外六道街口。綢緞莊福合公。於本月十二日晚被匪破窗。盜去花絲葛二十餘疋。價値五百餘元。當即報告第一警署。懇請破案。昨經該署陳巡官秘密偵探贓物藏在南陽巷暗娼張姓婦家。當帶警多名將窃匪贓物。一併破獲。聞有自稱憲兵者一名。又有兩稱某部偵探者。均有關此案。共拿獲男女拾名。皆供認不諱。該署遂即送法廳罰辦矣。

貧民會之 彩票定期出彩

本埠當軸辦理救濟俄貧民彩票。前定五月一號出彩。及朱長官涖任。政爲萬國救濟俄貧民彩票後因彩過多未能售出。遂改定七日一號出彩。現在該項彩票業已售罄。至期定可出彩。該會刻正辦理出彩手續。非常忙碌云。

山東新聞

青島

因公稱加稅 本埠商灘均罷市 財政局擬即收回自行辦理

臺東鎭商灘公稱稅。在日管時代即照例征稅。以後青島移交我國當局者即將此項稅務。投標包出因當投標之際。依攘我奪。以致價格騰昂。超過定額數倍之多。終被孫靜波投以洋八千餘元。外細押金六百元。包辦到手。但以該鎭常年稅收入計算。根本上已賠累一二千元之譜。再加以用人公費等項。則更不堪設想。孫某無奈。只有增加稅收。以爲彌補之不二法門。此外別無良策。詎孫某自加倍收稅以來。時常與商民衝突。現該鎭商民己相率罷市以示抵制之意。孫某因慮種種困難。業已停止其征稅政策。並據情報呈於財政局。聲明退標之意情願不要押金。務伊得標之資格取消。以免賠累。該局現已派人調查。甚恐惹起各方面之反感。亦不願偏袒包稅之人。擬即收回自行辦理。以免商民反對。至其以後情形如何。尚俟訪明再誌。

妓女金香 欲服鴉片自盡

本埠即墨路。議和樓隔壁某院內有妓女李金香者。年方二八。風姿冶艷。同其母作皮肉生涯。突於日昨。與其母因口角相爭。竟自尋短見。欲服鴉片自盡。幸被家人查覺。將煙膏奪出。未至釀出意外之禍。聞其尋死之原因。該妓現與某局科員方某。熱度極高。訂有自首之約。該妓欲以無條件即時從良。雙方均已默認首肯。惟其母不許。謂非方某出欵代其贖身不可。蓋欲藉此欵項養老。否則倒此錢樹子。即無生計可謀。無如方某一時無處措辦此筆鉅欵。以致母女爭持。該妓第欲藉此以要挾其母耳云。

高密

警備隊私 售子彈與土匪

高密通函云。該邑之警備隊總長張君映菊。自到差以來。對於當盡職務。尚能認眞辦理。日前該隊長統帶馬步各員。親赴西鄉剿匪。而其護兵朱士奇者。膽大包身。竟敢私對抄獲匪窠之子彈一千三十餘粒。匿而不報。秘密私售。聞此大宗子彈。係匪等重價購去。則朱平日之與匪暗通消息不言而喻。惜乎該隊長未及察覺猶倚朱爲心腹。若寸步之不可或離者。倘常此以往。勢必愈演愈烈。鬧成巨禍其貽誤於該隊者猶小。流毒於地方實大也。故特爲揭出。以告當道知焉。

特別廣告

敝行代理萬利輪船在連裝有雜糧三十車豆油五十簍灰絲二十箱於陽歷五月十八日午前八時由連向上海開出又有敝行代理得利輪船五月十五日由上海開出裝有雜貨二千餘件經由青島十八日午後由青島向大連開駛該兩輪及行至山東角迤北(距大連約一百二十華里)適遇大霧以致兩相撞觸萬利號當即沉沒得利當將萬利之船員船客救上五十餘名(內船員西洋人二名船客日本人一名)因萬利沈沒甚快船上之人未能如數救出。共溺死者十六名(內船員七名船客九名)得利亦因之受有重傷但得利受傷較輕故竟於十九日晚間八時抵埠共由上海青島兩處裝來客人五六百名於次日將各貨卸完該輪現已進塢修理約陽曆月底即可照常行駛矣恐傳聞失實特登報端謹此聲明

大連市監部通
益大行謹啓

泰華樓菜店啓事

敬啓者本樓營業多年荷蒙各界光顧無任銘感茲特重組股本即在原地改築三層樓房周圍一百零八間一切工程俱照西式凡屋上庭園花欄魚池電燈瓦斯暖氣鐵管無不設置完備非惟清雅可觀且與衛生有裨並由北京上海濟南等處購辦各色新式匾聯精緻器皿懸掛陳列煥然一新又由京滬聘來著名廚師主司烹調預備京蘇筵席隨時便酌選雇使役務期慇懃周到以博顧客之歡心伏希紳商各界諸君倍加惠顧曷勝翹盼歡迎之至特此謹啓

住所 大連市監部通一丁目五十三番地
電話四六七一番 三五二七番 七七五七番

敬啓者敝號開設在連十有餘載製造西洋家具室內裝飾各樣時式無不俱全久蒙各界歡迎 今爲擴充營業開拓範圍起見今由各埠自運上等材料敝號不惜重貲 特請名師專門製造各式理髮屋用理髮椅子紅線絨墊 並各色羊皮墊子惟此椅子分爲四號以及各樣鏡架彫刻花草精益求精物美價廉 以迎各界諸君倘蒙惠顧請駕臨敝號定做不悞主顧恐未週知特此聲明

本店大連市愛岩町八十二號地ノ一
支店 伏見台十八區八號地
西洋家具 室內裝飾 鴻興永木器商

大東酒家和記 中外菜店啓事

敬啓者敝菜店營業多年荷蒙各界光顧無任感激茲特重新改組擇於舊歷三月十八日開張仍就地址三層樓房內外重新修理油漆煥然一新非惟清雅且較前另有可觀並由京滬聘來著名廚師主司烹調預備京蘇筵席西洋大菜以及鷄素燒遂意便酌使役慇懃周到以博顧客之歡心伏乞紳商各界諸君倍加惠顧則敝不勝翹盼無任歡迎之至特此謹啓

大連市浪速町ヌ區三十二番地
電話五四六六番 主人 初洪三

株式會社 教育銀行
大連市監部通 電話 五七七一番 五四八二番
▲爲一般銀行業務迅速便利起見每日午後四時止辦理一切事務此告

完成文化的新裝

品質本位 美味滋養

蜂印香竄葡萄酒

越喝越變爲血肉

要買時請指示蜂印

發賣元 近藤利兵衛商店

2-41

大連新聞

惡龜頭殺人案 激動華商之公憤
警署已將遊廓二十五號封閉 此舉頗快人心尚望重辦兇犯

惡龜劉宗堯帶同茶壺王深山。謀殺鈴木商店外交部長邱明山一案。詳情已誌前報。本埠華商。聞此消息。僉謂龜頭無法無天。誠已達於極點。若不從嚴懲辦。後患何堪設想。前日有某重要人物在泰華樓宴請華商卅餘人。席間談及此事華商某君發表其意見云西崗龜頭。素來對於客人。稍不如意。即用惡辣手段。以逞其毒欲。正當商人。被其凌辱者。年來不知凡幾。被辱者自顧名譽。忍氣吞聲。不加計較。彼中冥頑之輩。乃益爲得志。劉龜頭白晝持槍殺人。實所謂惡貫滿盈天誘其衷自投法網也。故吾等華商咸望當局對於此案嚴重處辦。以警將來而維治安在吾人之意見。處辦此事。第一須將劉龜頭及王深山照有意殺人罪處刑。第二須取消二十五號之營業。第三劉龜等刑期滿後。應驅逐出境。聞當局現已異常嚴厲。此案結果必有以服輿論也。

在座者。咸贊成某君之主張。幷謂劉龜頭之胆敢出此者。必有伊之同類從中唆使。其唆使之人。當局亦應從嚴追究方足以杜禍根云又鈴木商店平高支店長。自邱案發生後。大爲忿慨。即爲出頭辦理。引此事爲鈴木商店之責。昨向人言。對於此案決不肯鬆一步再警署方面。已決定依法辦理。除將劉王二犯拘禁外。並由小崗子警務署於前日下午七時。發布命令。令二十五號停止營業。聞者爲之一快云。

取締販賣僞藥

中國各雜貨商。及滿鐵火車內。與市內之各日本小雜貨商。所販賣之酒精。揮發油。及精製綿各藥種。與仁丹風藥。及其他種種任意販賣者極多。然此種藥品。均係偽造之物。論勿違爲反規則此後必須嚴加取締。據警務故而署衛生係當局者云。現在市內之雜貨商。私賣各種洋藥者。共有五家一爲須磨町七四號之邵本緣吉野町三之六零貳天順成之王相文及盤城町同泰福之方生德。伏見台二區十九號之王介臣。與小崗子和成利。五家多賣日本藥局及大阪吉岡之僞造不正品之藥材。私只廉賣與人。實於人之生命上大有關係。及其他酒精等物。亦均係不正物。對於此等商人必須加以取締。嚴法不貸云。

大連市區擴張

因市勢之進展而擴張市制。事屬當然之歸結。故大連市會已於客年十二月十三日議擴張市制。向關東廳提出請願書。已經民政署贊成。一俟關東長官歸任即行決定云。聞其擴張之區域。將沙河口。聖德街一帶及其老虎灘之一部(已薩摩溫泉)均編入大連市內茲計沙河口聖德街兩處之戶數人口如左。

	戶數	人口
中國人	四、七九八	一四、九二一
日本人	三、〇九八	一〇、八二三
計	七、八九六	三五、七四四

大連特別市制 將漸現新面目

據勅令發表之關東廳特別市制。現下在法制局審議中。與擴張大連市政無妨。惟因關東廳不能分擬財政及事業。市之財政。不借助他方。則屬至難之事。爲此擴張市政之範圍自致制限。俟將來發達市財政。從漸擴張。除此無別途。但因此回改正。頗現新面目云云。(東京專電二十四日發)

宜研究固有文明
血清學於治病上及預防上均有重要關係
本報衛生顧問楊鳳鳴醫士之談話(續)

二、研究室之狀況。研究員以大學卒業生爲多數。其年齡均在三十以上。且曾經作事之人居多。如院長軍醫正教授等皆有之。經費自備。又極勤勉。鄙人此去。不但學問上得其薰陶而精勤上所受刺激亦不少。可是此種人皆係博士迷。無時不討論論文。俾將來可以得博士之頭銜。求名之甚。一至於此。吾知其研究目的。不過在乎虛榮而已。始聞之。殊覺刺耳。常亦不以爲怪。豈入鮑魚之肆。久而不聞其臭耶。

三、京都之人情。京都居民對待我中國人。與留住滿洲者迥乎不同。其言語之和藹。其態度之雍雅。令人見之可親可慕而留住滿洲之人。中下等者。往往以滿洲爲殖民地。覩土着爲彼征服者。搖頭擺尾。傲慢已極。在京都不但無此現象。反覩彼同人尤爲親切。果彼國人之對我國人。均如京都。則所謂中日親善。不難達到目的也聞在東京之留學生。常有受擯棄者。若京都則不然。無論何時何地。無不以客禮相待。留學生中雖不無討厭的。而京都人仍依舊加禮。並無絲毫慢待情事。觀此亦足徵京都人較東京爲厚道。若與滿洲相較。則更有宵壤之別也。京都人敬佛心極甚。年歲稍長。無不念經時時有一佛字在其腦筋中。大慈大悲之思想。充塞於胸懷。其厚道也。蓋即以此。最有趣者。某日鄉下老嫗至大學參觀見久原博士銅像。以爲是佛。乃曰「此佛怎麼半截呢」趙高指鹿爲馬。彼輩竟指像爲佛。千古佳話。眞無獨有偶矣。京都人每當早起。各家無不持帚掃街。是以道路上。非常清潔。回想我國內地。其村落不必論即各大城市中。亦皆塵土狼藉污穢不堪。此固因官署之指導是否有方。然亦關乎人民之有公共衛生心與否也。(未完)

販賣人口者 當頭之一棒
天津警廳已定刑罰並鎗決犯人七八名矣

據天津來客談。近來潛往大連方面之拐匪。常至天津方面。拐帶良家婦女。所以天津方面婦女之家族。來連尋我無效。均呈請天津之警察廳。該廳以此種重大事件。實宜取締。於是定出條件。凡誘拐十五歲以下之幼女。迫令爲娼者。捕獲時當即鎗決。十五歲以上者定六年以上之有期徒刑與有關連者。亦處以相當刑罰。而久慣販賣人口之鴇兒。如果勾引良家婦女一經捕捉。立即鎗決現在天津方面。亦實行鎗決者。已有七八人之多。今後天津方面認眞執行。即大連無法無天之拐匪。亦勢非滌跡不可也。

關東廳十二年度 遞信營造工程
豫算總額九十萬餘元

關東廳遞信局。於大正十三年度之遞信營繕工事費。要求總額數爲九十八萬八千元。其重要之工事記列施下。

△大連郵便局廳舍新築。(工費一百二十萬元中得須六十萬元)

△長春奉天兩郵便局。所設電話課。(工費長春需十一萬元奉天需十二萬元)

△大連郊外無線電信受信廳舍新築。(工費需二萬一千元)

△鐵嶺沙河兩郵便局廳舍新築。(工費鐵嶺需九萬八千元沙河口需九萬一千元)

△新築官舍九十九處。(工費需二十萬六千元)

以上共需款十萬元以上之工程。大概須繼續進行云。

吳子玉早知 臨城事件將爆發
英美常欲利用日本兵 以行離間中日之奸策

日本「萬朝報」論說記者石川半山氏。與同社井上宗親氏。廿五日由青島來連。其談話中。關於此次臨城事件眞相。及美國利用日本。以行中日離間策之消息。稗益吾人不尠。特此譯載。以饗讀者。

余(石川氏)聞臨城事件。係在五月五日北京到着之日。傳言土匪軍有相當秩序。早有計畫襲擊京漢鐵路事。惟該鐵路在鄭州以南爲吳佩孚所管。專用鐵道收入。以爲軍費。其額一個月四十萬乃至六十萬。倘被土匪襲擊掠奪。損害甚大。因之吳佩孚秘密以多金賂匪驅匪於京漢沿線之外。乃有襲津浦鐵路之結果。然而現下美國出兵之說喧傳。但此絕對屬不可能之事。駐津美國司令官亦言明之。「美國軍關於此種問題。不能出兵」云。司令官所言如此。即可見出兵說。不過一種牽制策而已。英美兩國。每有此種問題。必行中日離間之狹奸策例如客年河南事件勃發時。外交團特派調查委員。欲以日本林少將爲委員長。由同委員會決議。使日本兵出動。然林少將早已探知英美用意。斷然拒絕。今次臨城事件。日本斷無出兵之事。中國上下漸次被善國之議威化。土匪亦未國化。而襲擊火車。王正延氏頗承認此言。美國於中國此共同管理。王正延氏謂。在美國襲擊火車之例不尠。未聞列國干涉。今只干涉中國其意殊不可解倘列國招起管理鐵路時。余等峻拒之。自不待言再關中國統一問題。所謂聯省自治廢督裁兵等情以中國現狀觀之。不易實行云云

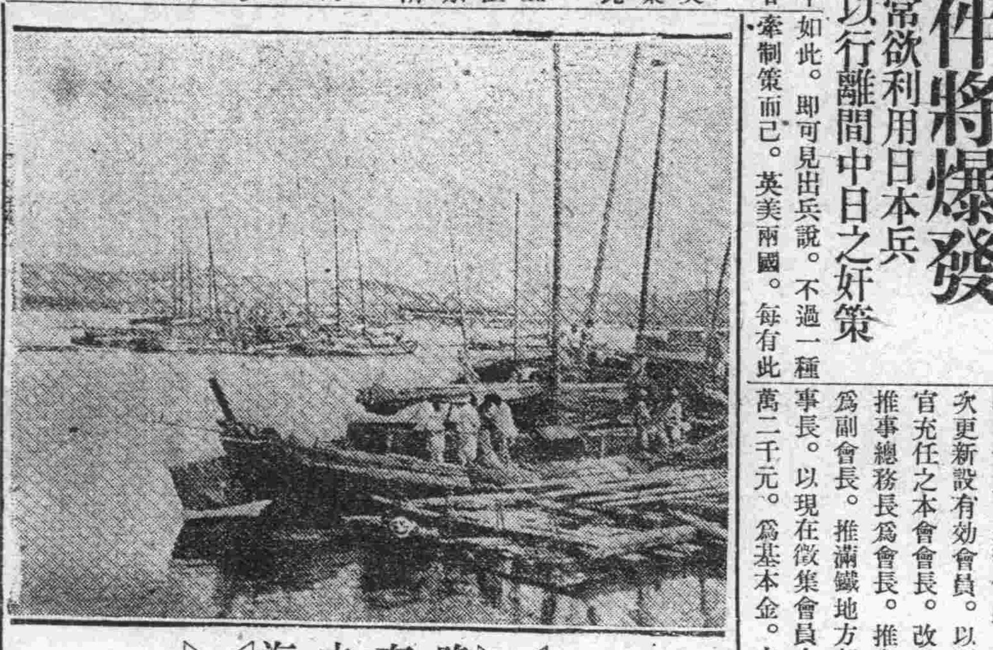

▷◁晚春之海▷◁

結核豫防會 新事業之計畫
設置消毒所三十五處

滿洲日本結核豫防會。於前二十一日。在旅順開大會。討論改正會則。該會會章會員分正會員。特別會員。名警會員。三種。此次更新設有効會員。以關東廳長官充任之本會會長。改爲總裁。推事總務長爲會長。推警務局長爲副會長。推滿鐵地方部長爲理事長。以現在徵集會員之會費一萬二千元。爲基本金。本年度內滿鐵會長及關東廳共出四千元之補助費。未徵收之會費。約有七千元。將此七千元。從事於結核事業。更在各支部設立三十五處消毒所。亦以此款補助。更購買啖盒五百個。安置於各地點。並撒布喧傳　之傳單。及　關於結核之講演會二回。以期完全達結核豫防之本旨云。

添派出所三處
原擬增加十八處 因豫算關係稍緩

大連警務署。鑑於大連市益見發展。人口益衆。現在所有之派出所。僅爲十八處。深有不敷警備之患。聞尙擬增添派出所十二三處。已向關東呈請許可。但因豫算之關係上。不能全行許可。只土佐町大和町北公園三處。業已發下許可。準行建築。然現在之居住者甚多。且往往有發生胡匪嶺前屯石道街地方。中國在該處事宜。以致市面不安。欲杜胡匪派出所。以資保衛不可。如若始終放任。斷乎不可。故定於前記之三派出所動工建修之時。亦在該石道街先設一臨事派出所云。

滿鐵人事課長 入江正太郎氏新任

滿鐵會社小倉人事課長渡歐。庶務部庶務課長入江正太郎任命繼其職。小倉氏之渡歐、雖然早已決定。但於客月之職制改革。小倉氏依然。在人事課長之職。今因伊將起程。任命入江氏。促見以其事雖奇異。但因事務關係之故不得不爾云人事課長直屬社長其地位重要。除社長對於人事課長無命令權。社長離任之中。社長直屬之人事課長。則可認爲副社長。

特產輸出狀況

據大連埠最近之特產物輸出狀況本月中間十日旬之輸出數如左。

大豆	二二六、四七九袋
豆餅	一、九八二、九七六塊
散餅	一、二九七噸
豆油	二、五九七噸
雜粮	一三〇、四七四袋
種子	二、四三四噸

以上較比前月之中旬十日間。豆餅驟增一百三萬八千七百六十二塊。大豆增加四千一百七十八袋種子增加七百七十八噸。豆油則驟減五千九百五十八噸。雜粮亦驟減十二萬二千七十六袋。然查其輸出地。大豆。輸往日本神戶五萬七千十二袋。輸往南洋五萬四千六百七十三袋。輸往中國南地四萬八百九袋。輸往日本伊勢灣三萬四千五百九十四袋。爲重要者。其他輸出各地。記列於左

台灣	一三、〇〇〇
九州	六、三〇〇
宇品	二、一〇〇
其他	二四六
中國北部	六、六五〇
清水	三、一四八
大阪	一、三三〇

豆餅。則輸往九州七十三萬六千餘塊。散餅一千三十餘噸。輸往橫濱七十萬七千餘塊。輸往神戶三十一萬一千餘塊。清水八萬塊臺灣八萬八千塊。其他散餅。豆油。輸往北美二百二十五噸。其次豆油。及雜粮種子等之輸出地。記列於下

△豆油和蘭九七九噸。英吉利七九五噸。北美六七七噸。中國南地六〇噸。中國北地二二噸。

△雜粮中國南地。五四、二五七袋。中國北地二四。五一一袋南洋八、八六七袋。台灣五、七九七袋。北美一、四〇〇袋。

△種子中國北地四〇〇噸。中國南地二〇〇噸。北美一八一噸

商情(廿七日)

商品行市

前場 綿絲

銘柄	受渡日	值段	梱數
扇面	五月末	二三六、五〇	二五
同	同	二三七、〇〇	五〇

所成數 七十五梱

銘柄	受資日	值段	枚數
鐵筋	延九末	二九、五	五〇

所成數 五萬枚

銘柄	受渡日	值段	梱數
扇面	延五月末	二三七、〇〇	一〇〇
同	延六月末	二三八、五〇	二五
同	同	二三九、〇〇	七五
同	延七月末	二四〇、〇〇	二五

所成數 二百二十五梱

後場 綿絲

銘柄	受渡日	值段	枚數
扇面	延五末	二三七、〇〇	一二五
同	延六末	二三八、五〇	二七五
同	同	二三九、〇〇	五〇
同	延月末	二三九、五〇	二五

所成數 四百七十九梱

綿布

銘柄	受渡日	值段	梱數
四月	延六月半	一〇、七〇	五

所成數 五俵

特產行市

先物(早市)

▲大豆

限月	開行	最高	最低	散行
五限	五•八〇	五•八〇	五•八〇	五•八〇
六限	五•八九	五•九一〇	五•八九	五•九一〇
七限	五•九五〇	五•九五〇	五•九三〇	五•九四〇
八限	五•九七〇	五•九七〇	五•九七〇	五•九七〇

所成數 九十五車

▲豆餅

限月	開行	最高	最低	散行
五末	二•一六〇	二•一六〇	二•一五〇	二•一五〇
六限	二•一五〇	二•一五〇	二•一四〇	二•一四〇
七限	二•〇九〇	二•〇九二	二•〇八五	二•〇八五
八限	二•一一〇	二•一一〇	二•一〇〇	二•一〇〇
九限	二•一二〇	二•一二〇	二•一二〇	二•一二〇

所成數 十三萬六千枚

▲豆油

限月	開行	散行	最高	最低
五末	—	—	—	—
六限	一五•八〇	一五•八〇	一五•八〇	一五•八〇
七限	一五•八五	一五•九〇	一五•八五	一五•九〇

所成數 三千箱

▲高粱

限月	開行	最高	最低	散行
五限	—	—	—	—
六限	二•六三〇	二•六四〇	二•六三〇	二•六四〇
七限	二•六八〇	二•六八〇	二•六八〇	二•六八〇
八限	二•七二〇	二•七二〇	二•七二〇	二•七二〇

所成數 二十一車

先物(晚市)

▲大豆

限月	開行	最高	最低	散行
五限	五•八九	五•九〇〇	五•八九	五•九〇〇
六限	五•九一〇	五•九一〇	五•九一〇	五•九一〇
七限	五•九四〇	五•九五〇	五•九三〇	五•九五〇
八限	五•九八〇	六•〇一〇	五•九八〇	六•〇一〇

所成數 四十二車

▲豆餅

限月	開行	最高	最低	散行
五末	—	—	—	—
六限	二•一四五	二•一五〇	二•一四五	二•一五〇
七限	二•〇九〇	二•一〇〇	二•〇九〇	二•一〇〇
八限	二•一一〇	二•一一〇	二•一一〇	二•一一〇
九限	—	—	—	—

所成數 二萬七千枚

▲豆油

限月	開行	最高	最低	散行
五末	—	—	—	—
六限	—	—	—	—
七限	一六、一〇	一六、一〇	一六、一〇	一六、一〇

所成數 二千箱

▲高粱

限月	開行	最高	最低	散行
五限	二•六三〇	二•六三〇	二•六三〇	二•六三〇
六限	—	—	—	—
七限	二、六七〇	二、六七〇	二、六七〇	二、六七〇
八限	—	—	—	—

所成數 六車

錢鈔行市

先物(早市)

	開行	散行
期近	一〇九•三五	一〇九•四〇
遠期	—	—

	最高	最低
近期	一〇九•五五	一〇九•三五
遠期	—	—

所成數 期近 百三十五萬五千圓 遠期 —

現物(早市)

	銀換金	銀換洋	金換洋
開行	一〇九•一五	一二六•六〇	一一六•八
九時	一〇九•〇五	一〇六•五〇	一〇六•八五
十時	一〇九•〇五	一二六•四五	一〇六•七〇
十一時	一〇九•一〇	一二六•四五	一〇六•七〇
十一時半	一〇九•一〇	一二六•四五	一〇六•七〇

所成數 銀換金 二十九萬五千圓 銀換洋 八千圓

先物(晚市)

	開行	散行
期近	一〇九•五〇	一〇九•四〇
遠期	—	—

	最高	最低
期近	一〇九•五〇	一〇九•四〇
遠期	—	—

所成數 期近 四十九萬圓 遠期 —

現物(晚市)

	銀換金	銀換洋	金換洋
二時	一〇九•〇五	一二六•四五	一〇六•七五
三時	一〇九•一五	一二六•四五	一〇六•六五

所成數 銀換金 一萬五千圓 銀換洋 —

滙兌行市(廿五日)

倫敦銀塊	三一片八分五
海關兩(銀百兩)銀	一〇三圓〇〇

●朝鮮銀行外國滙兌行市

向倫敦電信(一圓)	二志一片八分三
同　參着賣(同)	二志一片六分七
同　參着買(同)	二志一片六分二
同　每三十日買(同)	二志一片四分三
同　每六十日買(同)	二志一片八分七
同　每九十日買(同)	二志一片〇分〇
同　每四個月買(同)	二志二片八分三
向紐育電信賣(金百圓)	四九弗〇分〇
同　參着賣	四九弗八分一
同　參着買	四九弗四分三
同　每三十日買	四九弗八分七
同　每六十日買	五〇弗〇分〇
同　每九十日買	五〇弗四分一
同　每四個月買	五〇弗八分三

●正金銀行滙兌行市(銀建)

向上海電信滙(按百圓)	一五三圓〇〇
向日本參着賣(銀萬圓)	一〇八圓五〇
同　電信買(同)	一一〇圓〇〇
同　十五日付買(同)	一一〇圓五〇
向上海參着賣(墨銀萬兩)	七二兩〇〇
同　參着買(圓)	七二兩五〇
同　墨銀參着賣(百弗)	一〇〇兩七五
同　參着買(同)	九九兩七五
向香港參着賣(香弗)	銀一〇二圓五〇
同　十日付買(同)	九九圓〇〇
向天津參着賣(銀百圓)	九六兩〇〇
同　十日付買(同)	九六兩五〇
同　北洋參着賣(百弗)	銀一〇一圓〇〇
同　十日付買(同)	一〇〇圓二五
向倫敦電信賣(銀)	二志三片二分一
同　參着賣(同)	二志三片八分五
同　三十日付買(同)	二志四片一分九
同　信用三月付買(同)	二志四片一分五

●正金銀行滙兌行市(金建)

向倫敦電信賣(一圓)	二志一片八分三
同　付買(同)	二志一片六分七
同　三十日付買(同)	二志一片四分三
同　信用三月付買(同)	二志一片八分七
同　四個月買(同)	二志一片〇分〇
同　六個月買(同)	二志二片八分三
向美國電信賣(百圓)	四九弗〇分〇
同　參着賣(同)	四九弗八分一
同　三十日付買(同)	四九弗四分三
向佛國參着買(百圓)	七法二一五
同　九十日付買(同)	七法七〇
向孟買參着賣(百圓)	一三六留二分一
同　三十日(同買)	一三六留三分一

東邦火災保險株式會社

南滿洲鐵道株式會社監事
大日本麥酒株式會社社長
朝鮮銀行理事
兼充其他二十餘會社之社長或監查役　社長　馬越恭平

一、兼營日本唯一之森林保險
二、保險料十分克已
三、如蒙愛顧當即立派社員登廡接洽
四、至於賠償一節無拘延燒被人縱燒自家失愼必當迅速提交不悞

代辦店　川畑商店　北大山通十七番地　電話四三八〇番

大減價

敬啓者敝號開設在大連市監部一丁目三十四番地坐南向北門面永和春後身鑫華樓對門便是由京聘請名師採辦眞正石色顏料敝號專照西洋法術染各種綢緞布疋以及大小衣片單夾皮棉衣服起油刷五色光亮如新永不變色專洗各樣皮衣以上等件均按八扣減價代洗草帽毡帽減價一半恐未週知特此聲明陰曆四月初九日開業大減價三星期五月初一日止蒙各界諸君歡迎末失此機台駕早臨

本號主人謹啓

大連　泉興彩染坊

永善舞臺

早(五月二十七日)戲

新來鳳　碧玉蘭　張松南　程永龍　愛雲凌　花玉蓉　李美雲　小菊處　貴俊卿　程永龍

紅桃山　二進宮　斬子　掛印封金　打櫻桃　拜壽算粮　醉酒　黃鶴樓

夜(五月二十七日)戲

楊四立　貴俊卿　程永龍　花雲蓉　愛如凌　小菊處　小金鳳　李美雲　王海臣　貴俊卿　愛雲凌　花玉蓉　小菊處　程永龍

頭本梁武帝　二本(送酒)梁武帝

恒興東開幕廣告

本號專辦環球貨品諸省土產申廣京津雜貨中外化粧品洛種五金宜興窰貨留聲機器一切雜貨俱全定於本月十三日開幕諸貨特別減價三天以酬惠顧之雅意務望至期駕臨特此敬佈

經理上海振華油漆廠洛種鉛油批發

本號謹白　大連市羽前町十九番地

請看開幕廣告

本號爲提倡實業起見今在大連小崗子福德街十一番地即宿舍西隔壁開設寶盛隆鞋莊特由京津聘請有名技師勿論各種靴鞋均係新式無不精益求精堅固耐久定於本月十二日開市特減價三天以酬初顧之雅意務望至期駕臨方知言之不謬也特此佈達

寶盛隆　謹白

小説

探偵 戀愛

社會黑幕 美人地獄

德國也年特威謝彥女史原著　（二十四）

也爾比說。「對了。越快越好。我今天之內。還得辦出報告去哪。所以二十五號房于裏把上次那個英國人換進去罷。」

他如此就仿彿申斥似的吩咐下去了。

惟獨賀爾維克侯爺。（世襲侯爵）左等右等。到底那天沒能得着甚麼回信兒。次日早晨。由也科長那兒纔打發來一個小使。拿來一封信。上寫

賀爾維克侯爺大人鈞鑒。敬肅者。自承垂囑。竊職當己親往黑狗衚衕之六十七號地。將其所有之家屋。樓上樓下。盡爲詳細搜查。並無大人所言之春英住在。至第二十五號房干之內。係一名喚月香者所居。該女本係英產。又非丹麥之人。且查該女久守正規。在我警察監督之下。餘不多贅。謹此奉告。順請刻安。

警正　科長也爾比謹呈。

賀少爺看完。不禁大吃一驚。將那信。返來復去的看。到底不解其故。心中想道。「還是不如和也爾比面談爲妙。」所以急急預備。坐上摩托車。直奔警察廳而去。

趕到警察廳。先要面見科長。聽說科長正有堂事。少爺又問「廳長回來了麼」傳達人說。回京倒回京了。可是現在不能見。若是三點鐘至四點鐘之間。能見也未可知。就冷冷淡淡的回答了一語。賀侯爺事出無奈。遂無精打彩的。下了石台。出門而去。心中想道。「這麼一來。沒有法子。不如自已去撞一下子。」就立刻上了摩托車。直向黑狗衚衕如飛而去。

趕到了近前。只見鐵門關閉。連人影也看不着。他一時的時候兒。不知從那兒門丁過來。把門開開。問道

「你有甚麼事啊。」

候爺說。「我要見掌櫃的。」

門丁說。「掌櫃的出門旅行去了。女掌班的是無論誰也不能見。」

侯爺又說。「我本打算要見月香姑娘的。」

門丁說。「沒有東家許可。我不敢放你進來。」

還沒等把話說完。那門就叭啦一聲。關閉上鎖。將那侯爺正關在門外。

這麼一來。侯爺的法子也盡了。除了稟明父親藉官家的權力。沒有別的道路。他遂決意那麼辦了。

……

但說次日。京師警察廳鐵廳長。接着外交總長招呼他的電話。不知甚麼事情。急速上了外交部。纔知是這個情形。他乃說道。「這樣的事情。實在是往往有。很困難的。但是也爾比親身查明報告的。決沒錯悞。」又笑着說道。聽說「大世兄是那天晚上。喝的大醉。所以那些地方。也請大人考察考察纔好。」

總長大人又急急連問。「然而。那也爾比。是怎麼個人呢。」

鐵廳長答道。「他是個心地很聰明的人。專門辦司法。也有十五年之久了。若是他查的。決不至有錯。」說的很硬。

總長聽他這麼一說。也沒有法子了。又兼聽說他令郎。那天大醉。有點兒疑惑起來所以這天。比所定的時候。早回府一些。竟將少爺叫到夫婦面前。責問醉酒的事實叫他不要道謊。

少爺甚似驚駭。立起身來逃道。「實在是沒有、眞可謂之天外飛來的事情。那天晚上沒吃醉的就是我一個人。更兼平常沒吃過酒啊—。勸我喝可是勸來着。惟獨我早就怕醉逃席了—。說我喝糊塗了那話。沒有的事。我再同警察官一塊去搜查去吧」

總長大人說。「行了—。你既然那麼說。就不去也可以。」把少爺勉强攔住了。

社會黑幕 美人地獄

火災保險廣告

△英商巴勒保險公司
△豐國火災保險公司　代理店
△日本兵立火災保險公司
△加入火災保險者請向電話七一七一番通知如欲參加福昌公司火災保險部時敝公司係員即時參上

大連市山縣通　福昌公司保險部　電話七一七一番

拜啓者敝組向以機械及附屬品五金油漆爲營業荷蒙各界諸君信任已久矣不勝感激之至竊思凡百工師夫欲善其事者必先利其器利器之品舍精鋼而無他求如斯敝組專赴英德兩國名廠選辦精煉鋒鋼近已運來連在庫以供諸君之用請購而試之如蒙惠顧不拘多少無不竭誠歡迎

大連市山縣通十九號地　合名會社原田組　電話八一一一番

資本金壹千四百四十萬圓　大連奥町二十號地
中日合辦株式會社 龍口銀行
大連市金庫事務取扱
電話（代表番號 七一五一番　宿通用 七一五四番　公衆用 三三二八番　振替貯金口座 一五五番）
支店所在地　龍口、青島、哈爾濱、公主嶺、鞍山安東、松樹、瓦房店、磐城町、
各處匯兌　日本内地、及臺灣、朝鮮、滿洲內地各市、均可通匯、一般銀行、業務、迅速辦理並十分克已、

資本金 一億萬元　積立金 六千五百萬元　本店（橫濱）
橫濱 正金銀行 大連支店
代表 電話長三一六一番
宿直專用 電話六〇一五番
海關稅取扱所 電話四七六二番
支店
東京、大板、神戸、長崎、下關、倫敦、苗昂、紐約、舊金山、夏突爾、羅付、布哇、悉德尼、新家坡、額爾車達、孟買、蘭貢、香港、上海、厦門、青島、濟南、天津、北京、牛莊、西貢、桑港、奉天、海參威、巴達比雅、開原、長春、哈爾濱、馬尼拉、蔵諸斯、愛列斯、斯拉巴雅、遼德郎、亞奈羅、名古屋、

合資會社 永信號　奉天小西關大街
獵銃、手銃、子彈、炸藥、火藥、雷管、照像、機械、材料、

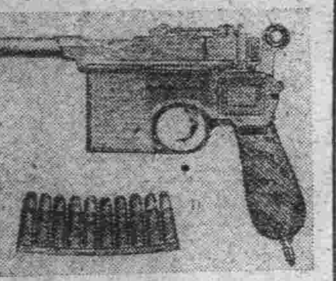

電話　中華一一三六　日本一一四〇番

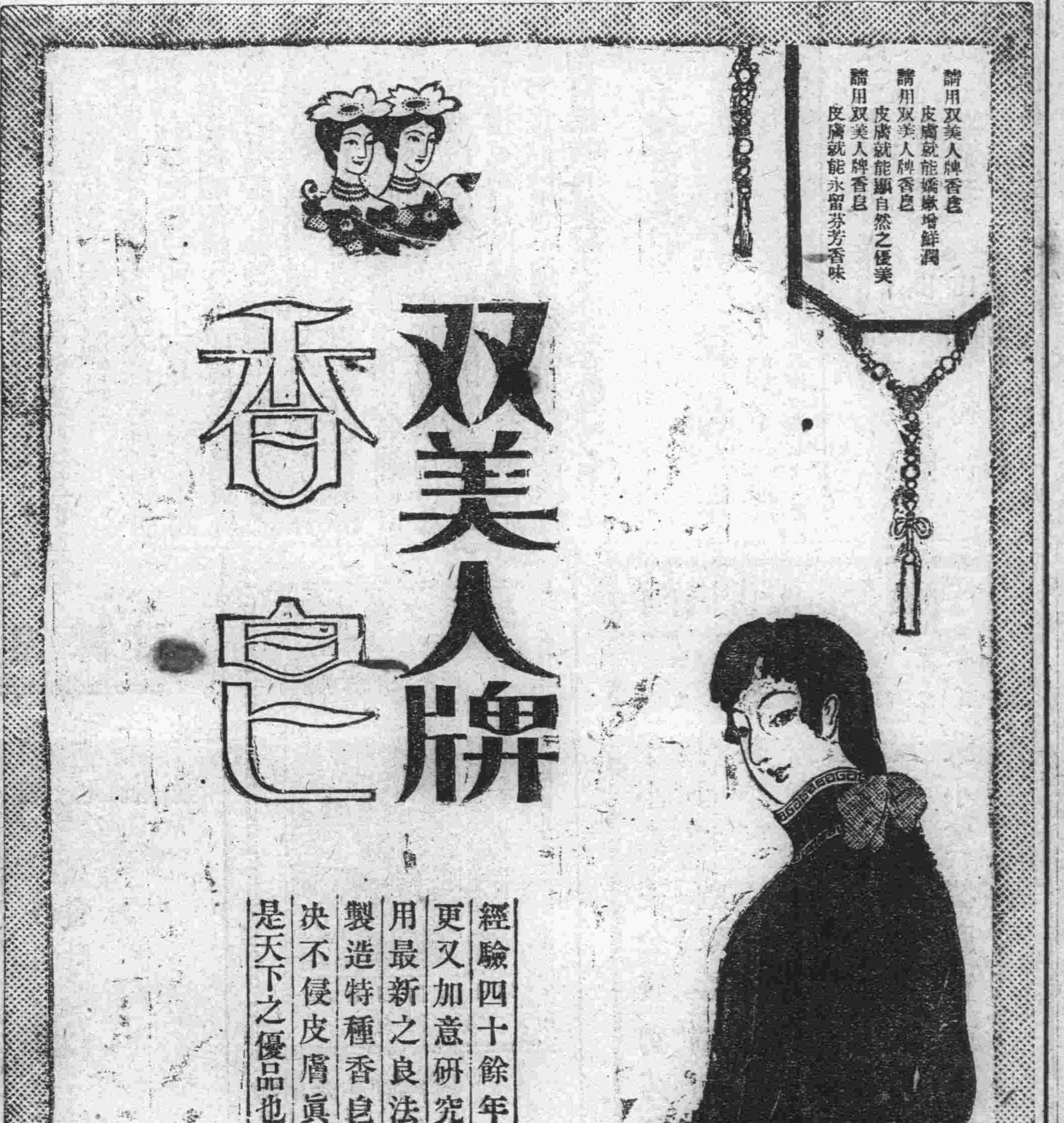

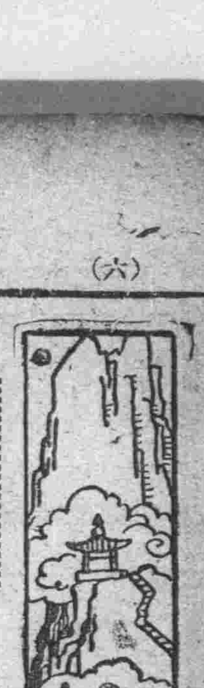

警世小說

善行可風（五）（清泉）

寶兒是年十五歲心地聰明。經書均已讀完。學作詩文。居然可觀師極誇獎而朱翁夫婦更愛如明珠一日午餐已畢。朱翁閒至門前稍立忽見一人自西南匆匆而來。及至面前。乃確係已故之關僕也翁駭極方欲回步。而關僕急言曰主人勿驚。僕雖已鬼。不敢加禍於主人。但有要言相告。僕死後冥王以僕誠篤。命司傳差僕。担任北路差使。此次勾牒中。有主人之名。僕憶生前深受主人知遇又蒙惠及後人。感何可言。今特迂道至此。先行告知。望速整理家政。待半月後僕將他人傳齊。回頭到此。便得同行矣。言訖飄忽不見。翁錯愕良久。回到本屋悶悶不樂。是年翁方五十三歲。自分我即死。亦不爲少亡。但念寶兒尙幼。正在少不更事之時。實難瞑目。明日將所有債戶請到因言吾死期將至諸君所欠之項。能還則還之。其不能還者。吾亦將契約交出。欠項一併歸銷。諸君以爲何如。衆債戶齊聲曰此盛德之事。但願員外萬壽。須臾將此事辦完。各自歸去。翁自關僕死後。又用一箇管事者。姓謝名全人。亦誠實亦精明。夜間邀至內室其夫人李氏。子寶兒都在眼前。翁宣言曰。吾昨日在街前。偶遇故僕關成仁。來到面前。言現充陰曹傳差。因勾牒中有吾之名。特來報知。約半月後便與吾同行矣。吾年逾半百。死亦不足惜。但念吾寶兒太幼。又無伯叔兄弟之親。一旦去父。於家內種種稍事務。茫不知曉。何以度日吾昨將所有債戶之契約。均己銷燬。爲吾兒種點餘德。免得日後有若何之糾葛。所遺房園地畝。足以供吾妻子之用。但願汝盡心保護吾兒。則吾即死在九泉。亦覺甘心矣。言畢泣下如雨。謝全與夫人寶兒等。無不落淚。既而曰此尙事屬渺冥。不可信以爲眞且請主人放心。勿遇焦慮。致傷尊體。朱翁曰吾亦不望實有其事第恐不能由吾之心也。敍吧各自就寢。次日又宴會親鄰人等。亦告以將死之事。衆人疑信相參。共勸以不必遇信等語。至十餘日而宋翁精神仍無恙。飮食猶如常自疑日如此作能死人乎。俄而半月之期至矣。而仍無絲毫之疾。

筆記

滿蒙宦遊筆記（一）

蓋因店主人。係蒙古族。牧養牛馬頗多。皆散放院中。遺糞滿地無人收拾。爲日光晒乾。故隨風飛舞。到處習慢如斯。勿足怪也余此時飢不擇食。也顧不得糞屑飛落飯中否。遂大嚼狂噬。飽餐一頓。飮茶數杯。始覺身體叙暢精神復元。因就枕高臥。朦朧欲睡。而車夫又催促就道矣。余無法。只得强起。出門登車。就長征之途。余坐車中。仍昏然思睡因與車夫閒談曰。你今日打尖。如何入怎麽一箇店。車夫訝曰。何故。余曰。你不見今日晌午用飯時。風吹糞屑。飛落的滿碗都是。這有多們汚穢呢。車夫笑曰老爺嫌此店汚穢。蒙古地方。無論那個店。均是若此。老爺還不知道呢。煮飯之鍋。向來不用水刷。都是把飯盛出。喚狗䑛之。就算干淨了。余聞言。心中愈覺惡逆欲吐。因不願再談。依然垂頭悶坐。不移時。遂沈沈睡去。及睡醒。則頸垂欲折。手足皆凍僵。探首外望。則日色西沈。積雪堅冰。一白無際。因問車夫。車行遠近。車夫曰。已五十餘里矣。余覩其景色凄凉。悶懷莫遣遂口占五律一首曰。

一念功名誤。長征路幾千。途遙蟒馬瘦。人疲愛車眠。古塞荒烟地。寒冰凍雪天。斜陽光慘淡。極目滿前川。

詩壇

青島觀櫻吟草（續）

相逢頻絮語倍覺客中親友連嫞婭（衞支子卿兩親家均與兄善）他鄉共比鄰紅探三島景綠鎖五家春。（寓廬與張羅彭皮共五家）不少尊鱸味香厨點綴 新名厨新 自湘來（五月一日洋）（君自容邀飲午宴賦謝）（鍊人）開宴信属主人忙子晉觴幾又子房。佳味 更知 紅藿美（東坡句紅點氷盤藿葉魚）醇醪還愛白蘭香。（承飲白蘭地）座中有客推詩伯（今希詩伯適抵青）島上何人號酒王（指衞支親家）我本種桃前道士此來莫漫笑劉郎（去年遊青常飲 此樓）（五月一 晚王君崎青張君幕先邀飲中華旅社）何人在上頭詩酒寄同游」（仙館有聯云此處園林可行樂一時詩酒寄同游）客早來千里春今滿九洲霞光影館散雲影曲江浮暫喜袒帷駐來年再約不島山風光舊曾經幾外邦珠今還一一壁正數雙雙不斷詩塡篋連番酒賭缸此行吟興足臨別換新腔（五月二日衞支親讌註霞仙館疊前音奉謝）

聞章由來京疊前韻志喜

耳似杳花春雨倍增妍待與君參色禪眼界韶光同拾芥眉尖喜氣怒開蓮茶供月旦聊評劇酒洗風塵苦乏錢萊彩歉深萊議洽班生此樂似登仙

新詩

淚之雨

淚爲情餘蒸騰
化作濛濛輕霧
霧又集而爲雲
化作深宵春雨
溉那憔悴的花
溉那衰黃的草
花草怒出萌芽
長使青春不老
有朝淚雨滂沱
徧洗世界大千
我懇告司風的神
「寧可將地球吹損
那顆顆的明星
都是未來的主人」

大連西崗尋芳錄（謀）

一號小鳳。在花界中。可稱爲資深望重者。其第一長處。在火氣全消。溫和至極。三號玉蘭。其風韻。其顏色。洵是可人。毋怪某君以老邊臣之資格。欲作入幕之佳賓矣。二號翠喜。又有兩週。不見其人矣。珊霨君久已拜倒石榴裙下。近日其已作武陵漁郎乎。四號素秋。重墮風塵者也。聞車馬盈門。生涯不惡。余曾在泰華樓席上。一見其人。顏色平常。殊無可稱許者。五十二號愛菊。曾往營口兩月。今又移幟來連。風度較前益佳。五十八號月琴。嬌小玲瓏。天眞爛熳。每晚盤子條子不少。小子眞忙煞哉。連濱花界。近聞兩組姊妹花。訂金蘭之契。一組爲三號之玉蘭。五八之月琴。四七之艷雲。他一組爲四七董翠玉。二號榮蘭。五二鳳玉。六號寶茹。五八月琴。亦本互助之主義爲精神之結合。亦花界之美事也。

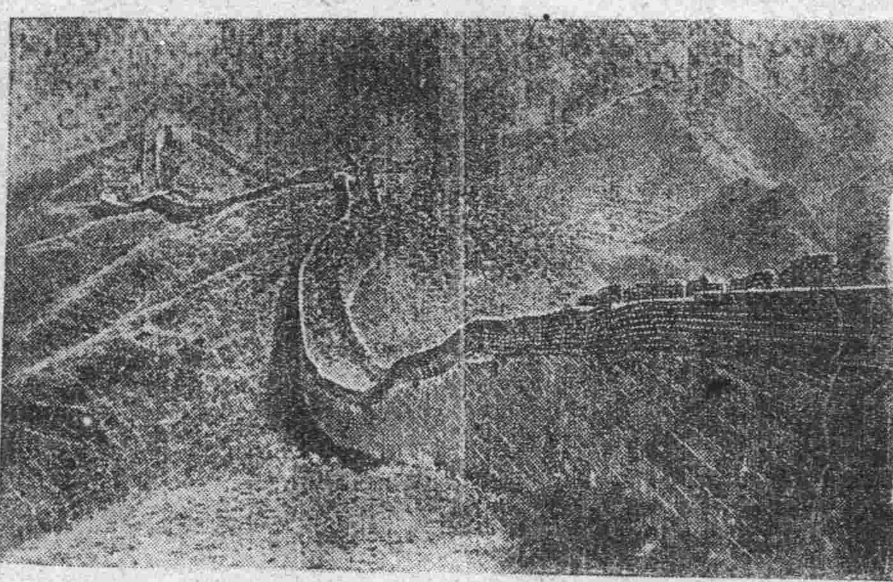

世事滄桑無限感長城偉跡至今留
登臨四顧茫茫裏烽火連天動杞憂

漲爲滴瀝清泉
解那勞人煩渴
潤那嬌鳥喉嚨
奏出天籟平和
淚啊淚啊流罷
莫向心頭暗嚥

讀者言論（歡迎投稿 不負文責）

對於西崗路政上之不平聲

咳。我年來心中即蓄了一個問題我早想把他提出來。和大家研究研究。因爲沒有機會。可也就把他擱下了。然而久久存在我的心中。終覺着是一塊病。有如骨鯁在喉一般。是不吐不快的了。你猜這是一個什麽問題。如此重要呢。就是小崗子道路問題。小崗子道路。不但是趕不上街裏。就比鄉下的道路。還趕不上呢。我每次到西崗子去。晴天呢。則飛塵揚空。迷濛眼前。我們在西崗子街走上一遍。我們身上。就給掛了一層霜。你說可怕不可怕呢而且凹凸不平。深淺難測。不用說走不好走。即是坐着馬車。也像走山路一般。這還是晴天。就這個樣子。再說是下雨天。那可是了不得了。不能說是比成了一個水牢。可也差不多了。泥和水水和泥。一走一旋腿。差不多有如泥猪打滾一般了。所以人都說下雨天到西崗去。就是去過水牢一般。我想西崗也是大連一部分之一。不過近來警務獨立了。然而行政上仍歸街裏民政署所管。不能說是不是大連。既是大連。何以街裏街道有如鏡子一般。漫說不下雨。即是下雨。倒把街道給洗掃了一遍。比較西崗。眞是天淵之別。雖說是日人經營大連原祇經營街裏。而西崗不過一附屬品。然而近年以來。西崗商務之發達。人口之衆多。並不比街裏差得許多。所以官署屢次逼令西崗房主。將其湫隘之房。改爲樓房。以壯觀瞻。於要路通衢。則又非三層樓房不准改築。官署既能注意樓房。何不注意注意道路。樓房既能壯觀瞻。道路即不能壯觀瞻麽。我看道路比房屋要緊。何以不注意呢。咳咳。我知道了。樓房改築。是由人民自己出錢。不須官署掏腰。而道路則反是了。雖然。街裏道路。皆是官署出錢。官署何以祇修街裏。而不修西崗。這是什麽原故呢。我聽見人說。官署暗中曾己計算過。街裏日人居者多數。西崗華人居者多數。官署對於中日兩國民。原有差別待遇。故祇修街裏而不修西崗。這個話固是無根之談。然而街裏西崗兩處人民。同是居民。同是納稅。並非西崗居民納稅比街裡爲少。而待遇上則不免有差等之別。所以近來西崗市民。對於街道上時有怨言。皆說官署。祇知注意街裏。不知注意西崗。怨聲載道。物議沸騰。鄙人所言。不過其一部分耳。尙望當局注意及之。（西崗怨民投）

世界婚姻奇談（九）

三。結親 夫婦彼此行交拜禮也其次第由掌禮者呼唱。新郎從之而跪拜新娘則有喜娘輔助之

四、捧燭 燭照夫婦之行也。凡娶婦之家。往往預請年少男子四人。其歲年必兩兩相等。

五、襯蓮 即傳席。以蓆襯夫婦步也。杭州例用粗蔴布袋襯步新夫婦於此上行走。名爲傳代

五、結髮夫妻 留男女胎髮丸。於結親之時。懸在利市神前。對拜。化之。名爲結髮夫妻

六、趕嫁 嫁女之家。花轎到後卽教童男子二人。坐轎進宅。開盤點催裝禮物。新人上轎鞋幷枕頭被蓋等項。臨行掩包。名爲趕嫁。關門送出。示不思鄉也。

七、踏甑 俗傳新人有花粉煞。用甑點火置其中。教新人踏之一取女家太平。二取新人行正路也。

八、合巹禮 男東女西各就坐。從者取兩杯。斟酒和合以進。男婦各執杯同飮。名爲喫同爐杯酒。揖平身。禮畢。男出外禮賓。婦居於房。凡女家來送者。皆酬以儀。

大連 小崗子宏濟街電話五四六七 六八〇九番
日本赤十字社大連委員支部 救療所
博愛醫院
院主 孟天成
眼科耳鼻咽喉科部主任醫師 陳英
產科婦人科兒科部主任醫師 日冲飛那
花柳病內外科部主任醫師 孟天成

洋灰大減價
代理山東國旗牌洋灰南北滿及芝罘一手販賣總批發帝國洋灰販賣店其他各種洋灰及建築材料俱全
大連市越後町四六番地上海銀行西隣
永盛長木廠 (長)電話六六三七番

外埠代理處
奉天小西邊門外 保安堡裕民洋灰瓦工廠
奉天城裡四平街 同增福大蠶莊
奉天日本火車站 狩野公司 (長)電話二二八番
鐵嶺城裏東街 美孚洋行 中(長)電話 一六九番 一七一番
開原驛 美孚洋行 日(長)電話 三四三番
四平街驛 太古洋行 日(長)電話 三三三番
長春城裏北大街 美孚洋行 日中(長)電話 三五七番
哈爾濱道外南大街仁義巷內 太古糖局 中 電話 三六五番

經理櫻花啤酒汽水廣告
有欲代理者請到敝號接洽
櫻花啤酒及櫻花汽水爲鈴木商店創設之帝國啤酒會社所釀造已閱十六星霜矣每年銷售數十萬箱向聘德國技師認眞監製品質純良馥郁適口營養心神裨益衛生洵舶來品之上者其總工廠設在門司中外各大商埠均有經銷處雖數已達千百計尤以南方數省及南洋華僑爲最夥鄙號應各界之需求特與商訂契約爲大連華商總經理處所有關東州內及山東北部沿海各城鎮鄉區槪歸鄙號獨有之行銷權凡指定銷行區域富商巨賈有欲担任代理或零售批發者不拘多寡請來鄙號接洽或來函訂購均可倘蒙惠顧無任歡迎之至謹此佈告
大連市東鄉町 櫻花啤酒總經理處 益泰祥 主人 遲子祥啓
電話六六六五・長五二四一・五七六六番

東三省官紳錄刊行局
總辦 曲貴臣
總經理 山崎祐茂
大連市天神町工區廿五號地

西崗俳優宿舍廣告
邦子 西皮 二黃 時調 大鼓 改良 戲詞 遂意 點唱
于小芬 于小順 黃小榮 黃小蓮 黃福仙 黃福春 黃小寶
王金寶 盧翠鳳 盧小翠 盧銀鳳 劉鳳寶
劉蓮舫 劉巧菱 劉小蓮 黃小喜 李小順 李小春 薛小鳳
本宿舍自創辦俳優以來己經數載幸蒙市面徃來之士商惠臨現本所不惜重資將樓房接連寬濶修飾潔麗特由京津芝罘上海等處邀來以上所列頭等歌妓十餘名均色藝雙佳待客周洽每日絲竹管絃樓臺歌舞望祈走馬章臺諸君大駕光臨方知別有一番繁盛
小崗子福德街十二番
舊有電話一二七三番
新增電話三五一三番

金葫蘆牌香烟

一盒金四圓六十錢
一包金四十錢
敝公司趨時代之所尙特用純粹美國巴吉尼亞所產之銘葉精製金葫蘆王香烟氣味芬芳體裁優美較他種烟高出萬萬望祈各界紳商人士時常惠顧敝公司不禁歡迎之至
監部通 東亞烟公司 長電話二一七三番

營業課目
民國軍需品
呢絨
毛毯
一概
批發
滿蒙毛織株式會社製品販賣所
滿洲奉天浪速通貳拾參番地
合名會社 滿蒙商會
電話 日長六三八番 一三六五番 中一三二六番

生意分夥廣告聲名
思優堂餘九堂在大連奧町一丁目二十二番地設立恒盛義東衣服莊生意兩處因双方意見不合同衆人業已分劈各爲營業餘慶堂金寶臣分得恒盛義生意一處並有商集股票一張歸金寶臣爲主恒盛義新入財東王文川于華亭二君思九堂金竹林分得恒盛東並有商集股票一張二人皆有淸白單各執一張爲證
恒盛義執事人金寶臣謹白

資本金參百萬圓（全額拂込濟）
積立金參拾六萬七千圓
大連市軍用地第二區二號地
大連取引所信託株式會社
代表番號電話五二二〇番
專務取締役 原田光次郎
取締役支配人 小澤新之輔

小說

哀情小說 **惡姻緣**（蕉農）（九）

第三回　慈親大興問罪師　情郎甘領離婚判

大家商議。老實遂指着小翠。將以往從前。如何給于家作童養媳婦。婆婆如何起心不良。威逼爲娼。我女兒不從。如何非刑拷打鎖入空房。不給飮食。從頭至尾歷々如數家珍。說了一遍。現在實逼無奈。想要打官司離婚。求掌櫃的。好好找個先生。給寫一張訴呈。明日以早。就要投遞。務望閣下格外費心。事成之後。不敢忘報。祇見那掌櫃的。沈吟半晌。答道。論起于家如此苛毒硬逼兒媳爲娼。你要與他離婚。也是正理。但于今。我國風氣尚未開通。要打離婚官司。很不容易。若說我寫呈子的先生。隔壁倒有一位。呈子寫的很有理由。我但能給你們介紹。至於潤筆多少錢。你們自己對面講究。我是不担責任的。事不宜遲。我這就告辭。找那先生去。說罷擡身就

往外走。趙老實千叮萬囑。送至門外。謝了又謝。回至屋中。待有頓飯工夫。祇聽掌櫃的在門外喊道。劉先生來了。趙老實急忙接出。迎到屋中。祇見那先生。面目疲削。滿臉乏氣。身上衣服。已是懸鶉百結。捉襟肘見。脚上一雙破鞋。還用錢串綁了好幾道頭上小辮。粘成一片。灰塵不知積了多少。原先那個先生。也是個秀才出身。後來不務正。吸食鴉片。去年到營口。謀事未成。流落於此。因無計謀。生遂在永世街。尋了三間破屋。賣卜爲生。又兼包攬詞訟。門外便挂了一付代書牌子。當日見掌櫃的。找他寫呈子。不覺喜出望外。急忙跟着來到店房。進店屋裏。老實急忙讓坐。那先生一面坐下。一面說道。適纔聽這裏掌櫃說。你的女兒。被他婆婆逼令爲娼。十分虐待。想要打官司離婚。司但這離婚一層。我們大清國的法律。蔑有這一條。不容易辦到。這個呈子。是不易寫的。但你們既住這個店裏。這店裏掌櫃的。與我十分相好。勿論如何。我也不好推辭。祇得盡心竭力的。替你們寫一張罷。但這事關乎陰騭。千萬當堂。不要說是我寫的。

法律　警察會長縱諸劣跡

近年以來。賭風盛行。於我柳樹屯則尤甚然。眞是日日不虛。村會長均不過問。警察官也不管束若長此以往。我恐後起的青年。都得陷於賭博。以何法援救之呢（新全）

賭爲盜媒。向于例禁。誠以賭博之害莫大。若不嚴禁。則地方治安不堪設想矣。查村長乃一村之首領。有監督人民之義務警官係行政之機關。有保安地方之責任。關於鄉間之賭博。俱有莫大之關係。乃該村村長及該管警官皆不過問。明其故殊屬不若因受賄。而故意不管者。則有受賄縱賴之罪。玆悉閣下關心桑梓。實堪欽佩。至於援救之法。只可赴縣舉發。指出確證。或糾合同志警告村長。經官嚴拿。則貴村賭風當能肅清矣。

衛生　胃腸之作用及病症

且胃之消化正常。則對於腸之消化。亦多良好影響。惟腸管有病則雖經胃之正常消化。亦多生障礙。因近據最新生理學的檢查。吸收與消化之主要動作。常多在於腸。以故胃腸二器對消化上不宜有其一罹病也胃腸之消化狀態。係天賦生理機能。無俟煩言至其如何致病之由。不得不詳爲說明之。攷病變之種類不外炎症器質病官能病組織。變化。腫瘍等。各因其原因不同。而所患亦異玆分述於次

（一）胃腸炎症。其原因爲食物之不攝生。（如腐敗食物及劇烈刺戟性食物等。溫熱的刺戟化學的刺戟。器械的刺戟）或因中毒而然。或因傳染而發。

（二）胃腸器質的變化。或爲先天性畸形。或爲器械的障碍。

（三）胃腸官能病變化。其原因爲濫於攝食。或因其他疾的之波及。又與精神作用有關。

（四）胃腸組織的變化。其主要原因在於食物之刺戟過烈者。或由中毒傳染之較劇者。

（五）胃腸之腫瘍。此屬於外科範圍。其發生原因。爲刺戟。遺傳等。（未完）

限於篇幅明日續登

發明界　安全之灯

古人穴室以居。飮血咽土。所用之物。率均天然之品。故以樹葉爲衣。鑽燧取火。種種物件。遣於今世。均成爲古董。好奇之家當必爭相購買。置諸賓庫藏之矣時勢變遷。人類亦隨之益見進化由進化而發明。即如燈火一事。初則燃物以照。後則以泥爲鉢。中貯雜穀之油。燃則放光。始則以其爲用極廣且大也。

▲然而物隨景遷。人心易變。爭相關奇。珍物由生。本心地之所有。見物跡而創造。故昔人有見蓬飛而造車。見葉浮而造船。相傳日久。愈研究而愈精。愈發明而愈奇。待至今日有火車通行陸上火輪航行海中。其外又有所謂之自働車自行車。甚而又有飛行機飛行天上。率皆爲人類所創造。較之古昔。雖神仙奥妙。亦不過如此也。

▲然燈火之發明。其初多燃豆油漸及而燃火油。火油較豆油之光尤明。故燃火油者甚風行於世。後有電燈之發明。故凡都會之地無不用電燈焉。而鄉村闢壤之處仍燃火油之燈。今尚依然也。而燈之種類。尤非一種。有家用之燈。有行路用之燈。率皆以玻璃瓶貯火油而燃之。惟是遇風則滅甚不安全。家中用之則可。行路用之。雖然外罩以籠。則有風滅之憂。頗感困難。故科學之理想家。有鑑於此。遂有保險燈之發明。都會之地。未設電燈者。仍用此保險燈也較昔己稍見安全也

▲然又有一極不安全之點。若用保險燈。持之以入煤鑛採煤。誠不適於用矣。故又有特種安全燈之新發明。持之以入炭鑛之中。必無消滅之事。係英國化學家達佛所創造。燈之外圍爲精細之鐵紗罩。攜入炭鑛中。不使與炭鑛氣相接觸。致生爆裂也。現在撫順炭鑛 千金寨炭鑛均 用此種安全燈。功效極大。亦非僅此燈便可稱爲安全燈。尙有其他之保險燈電燈。然較比古昔之豆油火油燈。亦何嘗不安全也。可均名之爲安全燈矣。

東洋汽船會社代理店 大連汽船株式會社 代表電話五一九〇番 定期行輪

◎西比利亞丸 ●神戶 橫濱 桑港行 大連發 七月六日
●上海香港行 ◎西比利亞丸 六月十六日
●香港瓜哇 新嘉陂 ◎波斯丸 七月十三日
●瓜哇 紐育行 ◎巴洋丸 七月二十六日
◎麗洋丸 五月 日
取扱店 丸二商會 電話四二六四・五八八八番
取扱店 宮崎商會 電話五二一五・五九二五番

朝鮮郵船大連出帆
◎江原丸 ●開往仁川 群山 五月三十一日
◎平安丸 ●開往青島 仁川行 五月二十九日
朝鮮鐵道各重要火車站及敝社各寄港地逕貨物取證發售
朝鮮郵船株式會社大連代理店 監部通一丁目 丸二商會 電話四二六四・五八八八番

大連汽船株式會社 代表電話五一九〇番 賬房電話二七五番 定期行輪
●開往青島 上海 榊丸 六月一日正午 西京丸（航路船）五月廿七日正午
●開往天津 天潮丸 六月四日前十時 長平丸 五月二十八日後五時 濟通丸 五月三十日後三時
●開往安東 天潮丸 五月三十日後五時 濟通丸 六月四日後六時
●開往龍口往復共旅順寄港 龍平丸 五月二十九日午後
大連山縣通 大連汽船株式會社 電話代表番號四一八五

大連市加賀町 田中賬房 電話三八一五〇七番 定期行輪
利通號 五月 日午後六時 芝罘威海 仁川
北平號 四月 日午 芝罘
海寗號 芝罘
亞東號 青島
海天號 五月 日午後 時 香港
北海號 青島

CK 政記輪船公司 代表電話五二一四〇番 定期行輪
◎純利 ●開往上海 五月三十日午後六時

◎新利 月 日
◎永和 五月 日
◎升平 五月二十五日
◎增利 五月 日
◎和興 五月 日
◎平洋 五月三十一日上海行
●開往芝罘
◎廣利 五月二十七日
◎勝利 五月 日 後 時
◎永利 五月 日
●開往安東
◎永和 二十八日後六時
◎有利 五月二十七日後六時
●開往青島
◎同源
◎得利 五月 日 後六時
◎生利 日 後六時
◎宏利 日 後六時
●開往香港
◎英利 五月三十一日
◎泰利 五月 日
●開往龍口
◎公利 四月 日午後六時
政記輪船股份有限公司 代表電話四一四一番

山口運輸公司
大連大山通 電話五一五七番 五一五一番
敝社發賣連絡船票及鐵道院及朝鮮鐵道重要車站連絡車票大阪商船屬託轉辦貨客事宜
山口運輸株式會社大連支店
大山通船票發買所電話七〇三番
第二站運貨代辦所電話四〇一番
左記各出張所對於船車逕運之貨物均有發貨單
支店 奉天・長春
出張所（營口・鐵嶺・開原・四平街・公主嶺・哈爾濱）

阿波共同汽船株式會社大連支店 電話一〇三九一番 定期行輪
◎十六共同丸 五月卅日 芝罘青島
◎廿一共同丸 五月 日 芝罘威海
◎廿二共同丸 五月廿八日 天津開往
◎廿六共同丸 六月 日 青島行
◎廿三共同丸 五月六日 南鎭浦行
◎亞東號 五月 日
本埠與山東鐵道及朝鮮鐵道之間承辦聯絡運輸貨物
大連山縣通七四區七一號 阿波共同汽船會社 電話五〇〇一 六八九一番

大阪商船大連支店 電話三三〇・九四七番 定期行輪
●門司 榊戶 大阪行
◎哈爾濱丸 五月 日
◎臺中丸 五月二十九日
◎貝加爾丸 六月二日
◎臺南丸 六月五日
●巴奈馬經由紐育行
◎哈甫爾丸 月 日

●蘇士經由歐洲行
◎巴里丸
◎阿穆爾丸 六月四日
●上海福州基隆直行
◎盛京丸 五月廿九日後四時
◎湖北丸 六月四日後四時
◎福建丸 六月十六日後四時未明青島寄港
●香港上海行
阿拉巴馬丸 五月三十日

三井洋行 大連市山縣通 電話代表番號五〇八五番 定期行輪
●開往北美新金山及斜特爾各埠（經過神戶橫濱等埠）
◎萬田山丸 六月五日
◎金剛山丸 七月旬
轉運坡特蘭土之貨物可以承辦所有水脚等項新照會敝處帳房可也
大連山縣通 三井物產會社 船舶部出張員 代表電話七一〇一
荷物取扱店 大連山縣通 宮崎商會 電話五二一五・五九二五

日本郵船大連出張所 大連市山縣通 電話三七一二番 定期行輪
●長崎・神戶・大阪行 ◎山東丸 六月一日前十一時
●開往橫濱 ◎花咲丸 六月九日 ◎相模丸 六月十八日
◎高砂丸 六月二日 ●牛莊行
◎山東丸 五月二十六日
●開往太沽・或天津・牛莊
◎相模丸 六月十日
◎高砂丸 五月 日
◎花咲丸 六月一日
●開往歐洲線
◎達府丸 五月廿九日漢堡行
◎龍野丸 六月九日 李浦行
●美國行
◎高岡丸 五月中旬日紐育行
以上各船因天候及其他事宜時行改期
日本郵船代理店代表辦理貨客事宜
大連監部通 丸二商會 電話四二六四・五八八八番

東和汽船株式會社 山縣通大連銀行支店對門 電話六三七一番
定期出帆 興順號 登州龍口行 月 日 後六時
定期出帆不誤
東和汽船株式會社

宏裕號綢緞雜貨京莊

商戰潮流於今爲烈價廉物美尤爲商戰之先聲本號自開業以來備受中日各界之歡迎皆以價廉物美爲唯一的戰利品邇來已屆冬令本號爲擴充營業便利顧客起見特由上洋蘇寧湖杭購辦時花綢緞各種布疋等件又由泰西運到各色呢絨氈毯以及京廣雜貨無美不備色色俱精花樣繁多筆難罄述並預有化粧品專備閨閣淑女應用務希各界諸君倍賫惠顧不勝榮幸之至恐未週知特此登報聲明

大連市浪速町二丁目七十八番地
宏裕號主人王超萬謹啓
長電話四六〇九番

益昌號綢緞雜貨京莊

隆冬已過和風南來靄靄雍雍今則又春光明媚矣敝號以擴充營業並報酬惠顧諸君起見特由蘇杭採辦新式綾羅綢緞紗絹等貨凡作春服之用者無不應有儘有至於花粧品物以及男女日用必需之品亦均屬齊全倘望各界諸君倍賫惠顧價値自必格外廉算以副惠顧之雅意恐未週知特此聲明

大連市浪速町
益昌號謹啓
本櫃長電話四七五一番
西崗支店電話七二七九番

德泰號綢緞京蘇雜貨莊

時値煖風搖曳化日長敝號素抱酬答主顧藉廣招徠之計特向浙杭姑蘇帶定織花素時式鐵機庫緞以及湖縐線春春紗等色色光潔無待自詡並由外洋運到各色嗶嘰毛呢新出俄國毯子凡旅行當需之品應俱全批發零售價格分外公道又有代理法國百代公司新式唱機唱片並有奉天萬芝堂各種丸散膏丹盖平恒裕堂各種名筆如惠顧無任歡迎也

住所大連奥町三丁目四番地
德泰號紬緞莊主人啓
本號電話 前櫃長五二八二 後櫃七四四五番

元生祥紬緞雜貨莊

啓者本號浪速町舊址時在謀畫建築之間敝暫寓伊勢町德大鐵行前樓向辦蘇杭綢緞及洋廣雜貨批發零售仍舊照前交易客界諸君賜顧者請駕臨敝寓非常歡迎諸貨價格特外從廉以答諸君迂路至敝惠顧之雅意耳特此佈告

伊勢町德大號內
大連元生祥謹啓
長電話六四八六番

不動儲金簡章

大家—儲金是利用廢物。節約冗費做之頂容易。不動儲金(長期儲金)是容易多樂理想的儲金法。乙部儲蓄預金會起四月開始。好機會再不來。請大家快利用此法罷。該儲金之組織法及參考事項詳開於左。

組織

一、本儲蓄會的期限。存欵期間三年。不動期間二年。同共五年滿了。即存欵期限起大正十二年四月至大正十五年三月止。不動期限起大正十五年四月至大正十七年三月止。

一、存欵進行之中。入會也不要緊。然其期限和當初入會的會員一樣。

利息及還本

自第一回至三十六回連續儲蓄。得五五之利息。共計四十一元拿此證券者。即行償還。

一、半途加入本會者亦連續儲蓄照前記之利率呈上利息

一、於半途或有一兩次未能儲蓄者而其則連續儲蓄者亦照前記之利率呈上利息。

半途償還

一、苟於半途中止者不給利息。

於半途中止者至期限五年後僅將其元本償還。

一、每月由儲欵總額內提出月金二千元作爲獎金按抽籤法分配奉上

一、仲籤數及金額如左

壹等 金一千元 一籤　貳等 金一百元 一籤

三等 金五十元 二籤　四等 金十元 二十籤

五等 金五元 八十籤　六等 金一元 二百籤

一、請於儲蓄證券上務希將會員姓名記明無姓名之證券仲籤時於發給獎金上即有易生錯誤之虞

一、獎金發給所持證券之號碼與所記仲籤號碼相符合者

一、獎金由本社或各代辦處發給

一、代辦處收取經手費仲籤金額之百分之三

一、本社乙部貯金會以三萬份組織

一、對於一份存欵發行一月一元的儲蓄證券

一、一人不限一份。多加幾份也不要緊

一、本社前記證券之外不給存欵簿。所給證券總得要用心保存

期限

一、以下記之各項有官廳之證明即不滿期於半途中亦如數奉還

一、或以本人死亡

一、或以應徵兵入營者

一、或以父母之死亡

一、此持典以記之半途中止者非俟滿期不能償還

獎金

抽籤

一、抽籤每回於下月十日在本社事務所眼同警官新聞記者及其他般公衆人等開籤

讓渡金及金融

一、儲蓄證券亦得買賣讓渡

一、此時須書於證券之上由讓渡人蓋章更名

一、對於會員尚可以儲蓄證券担保本會借給低利短期金融

大連市信濃町五十七番地

滿洲不動貯金株式會社

電話 六七八六番 三五三七番

振替口座 大連二九〇〇番

勿失好機

新到手鎗廉價出售

美國米斯式六連發手鎗

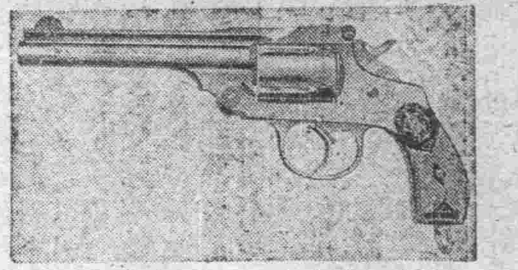

口經四四號

裝得子彈數六個

本品是在手鎗中之最大

口經者發射時威力頗强

音響又大實爲看家護身

之最上品也

本品乃爲日本陸軍之使

用品今回賣却敝號包賣

無多請速購買可也

價格(代套) 一枝金拾圓

子彈(百個) 金五圓

購買諸君請先到日本警

務署領下許可但該用紙

敝店備有

田崎鎗砲火藥店

大連市吉野町二丁目五十五號地

電話長七四五番 三五七六番

清腦新劑

世界唯一頭痛新藥

翠雅

效力 五分時善治頭痛一回服藥恰如容夢始醒

主治 ▲感冒性頭痛▲腦病性頭痛▲暈船頭痛▲逆上頭痛▲神經性頭痛▲希斯狄利性頭痛▲貧血性頭痛▲宿醉後之頭痛▲子宮病性頭痛

定價	
一回分	金參拾錢
三回分	金八拾錢
五回分	金壹圓貳拾錢
拾回分	金貳圓貳拾錢

凡患腦病神經衰弱症及神經過敏症等以及大便閉結者必須常備本藥車船旅行臨群衆場所宴會觀劇携帶本藥爲至要

(謹防假冒) (各藥舖均有代售)

本舖 大連市 合資會社 松內楠陽堂

東萊銀行大連支店

本銀行總行開設青島分行上海天津濟南大連其他各大商埠均有特約代理機關辦理商業銀行一切業務所有各種存欵放欵押匯貼現匯兌兌換買賣生金外國貨幣以及代理收付欵項等事無不格外克已交易公平信用昭著倘蒙惠顧極誠歡迎

地址大連市監部通五十番地

電話 經理室五八三八 營業室五八三七 公用三三一四番

女子實業學校招生廣告

敬啓者敝公司創自美國已經百餘年矣中外通商大埠創辦分公司數千處遐邇知名所製造機械在家庭用之縫紉極爲便利非同他等出品之可比自來連設立分公司以來向蒙各界諸君及家庭淑女教育界之惠顧無任感佩之至今爲發達營業提倡實業起見不惜巨資特設立女子實業學校以爲指導女子自行生計並聘請高技女教員一人專門教授校內課程分高等普通兩科入校期間可隨時報名隨時入校如深閨麗質不願出外就學者敝公司另有女校員按日前往教授以資提倡實業至校內簡章請移玉索閱自不難解釋也

玆將學校課程時間列左

一、宗旨 造就女子實業人材輔助男子之度日之資

一、學科 分普通高等兩科專做軍警學各界衣帽衞生衣庫高等科專做洋服洋帽西式小孩衣服新式裙子高等軍界各服及種種刺繡等物

一、時間 自午前九時起至午後四時止

一、學費 無論高等普通以初入無料三月以外收雜費金票二圓

一、畢業期間 普通科以二個月爲畢業高等科以六個月爲畢業

一、利益 學生每日所做衣服等物工賫一概歸爲學生自有

一、地址 大連市小崗子北久壽街六番地 (呼出電話七三六四番)

美國勝家縫紉機器公司謹啓

主人 蕭樹彬 佐伯作龍

資本金三百萬圓

公積金六十三萬七千圓

營業 一般銀行業務並辦理依分期償還之方法勸業資金放貸

大連市大山通九番地

株式會社 遼東銀行

電話 長六三三番 一〇六七番 三七四四番

振替大連一六九一番

支店所在地 小崗子、金州、皮子窩、普蘭店、瓦房店、商埠、

通匯處 日本、朝鮮、滿洲各樞要

藥種賣藥商

合名會社 井上誠昌堂

大連市浪速町三丁目

電話七二六六番

南洋手表眼鏡公司

價目一覽表

外埠函購金票計算郵費稅餉一律不收

甲	四號十年夾金十五鑽西嗎貽拿卡字捫表	每只扣淨小洋二十七圓
乙	六號十八金十五鑽磁面活環三針帍字手表	每只扣淨小洋二十六圓
丙	六號十四金十五鑽花磁面三針卡字手表	每只扣淨小洋二十二圓
丁	六號十年眞夾金十五鑽花面三針卡字手表	每只扣淨小洋十六圓二角
戊	四號銀殼十五鑽市扁式卡字懷明表	每只扣淨小洋十五圓
巳	四號銀殼磁面寶石眼卡字懷明表	每只扣淨小洋十三圓五角
庚	六號銀殼十五占花面最好三針卡字手表	每只扣淨小洋十三圓五角
辛	六號十年夾金四方八角花面三針卡字手表	每只扣淨小洋十二圓六角
壬	五號銀殼元形磁面寶石眼卡字三針手表	每只扣淨小洋十三圓
癸	四號鎳鋼螺絲蓋寶石眼卡字懷明表	每只扣淨小洋十圓
子	五號鎳鋼圓形磁面寶石眼卡字手表	每只扣淨小洋十圓
丑	六號洋夾金四方八角花面三條梁手表	每只扣淨小洋九圓
寅	六號十年夾金八角磁面三針三條梁手表	每只扣淨小洋九圓
卯	四號臯(金旁)鋼磁面寶石眼卡字懷明表	每只扣淨小洋九圓
辰	六號十年夾金圓形磁花面三針三條梁手表	每只扣淨小洋八圓
己	六號銀殼圓形磁面三條梁細心手表	每只扣淨小洋七圓二角
午	六號鍍金羅甸四方八角白面二針手表	每只扣淨小洋五圓五角
未	六號臯(金旁)鋼圓形磁面三針工字手表	每只扣淨小洋五圓五角
申	五號鎳鋼圓形磁面三針老牌手表	每只扣淨小洋五圓
酉	六號臯(金旁)鋼四方腰圓白面二針手表	每只扣淨小洋四圓五角
戌	六號圓形花旗夾金黑電盤三針手表	每只扣淨小洋四圓五角
亥	花旗眞夾金白色托力克養目鏡	每付扣淨小洋三圓五角

注意 外埠函購 請註明何字號何價附贈代價優待券一圓

大連監部通一丁目泰華樓東隣　上海英大馬路分設

自南滿洲至天津車船聯絡輪送開始

敬啓者敝社自數年前與南滿洲鐵道株式會社結成特約更與營口大通輪船股份有限公司互相提携由該鐵道往天津所運之貨物及營口天津間車船聯絡之輪送一手包辦去年已蒙運主諸位多大之賞賛此鄙社引爲無上之光榮者也而目下已入開冰之期南下貨物刻刻增加航海五六次成績頗好一切事業以親切之主旨聊酬諸位年來之厚意自此運貨不拘多少倘冀利用此項制度是所至幸者也

聯絡輪送之特長

一、倉庫設備之完全 總數滿鐵所經營也

一、經費低廉 倉庫與船積場所互相聯絡

一、輪送之迅速與確實 使用船四隻社員皆有多年之經驗

一、手續之簡便 玆向各受附驛報名聯絡貨物便安

一、辦理運動之親切 大通公司中國人擔當是任且倉庫與船積場所相按連貨毫無損傷

使用船

東洋丸 一八五〇噸

第一美津丸 一六〇〇噸

第二久美愛丸 一七〇〇噸

隆順號 一一〇〇噸

受付驛及運賃率 (營口、天津、兩地之堆積、裝船用人工費在內)

自長春至天津	一米噸	金十三圓八十三錢
自范家屯至天津	一米噸	金十三圓二十一錢
自公主嶺至天津	一米噸	金十二圓五十二錢
自四平街至天津	一米噸	金十一圓三十八錢
自開原至天津	一米噸	金九圓五十二錢
自鐵嶺至天津	一米噸	金八圓七十六錢
自奉天至天津	一米噸	金七圓十八錢
自撫順至天津	一米噸	金七圓九十三錢

大連市山縣通

大連東和汽船株式會社

代表電話五一〇五番 長電話五一〇六番

營口西北街

大通輪船股分有限公司

長電話番五九〇

CK

航務部 會計部 總務部

敝公司營業分列於左

係經營海運代理輪船事外代客報關裝卸船車轉運貨件(輪船何日開何處下貨另有廣告欄注載)

係管理出納事外經營鈔取引兌換現洋紙幣匯兌銀兩以及發賣各牌麥粉砂糖洋火報紙江白菜福壽火油等貨

係經管庶務一切及用度外代理滿鐵北往四等火車減價客車票(自四歲以上十二歲以下半票)

以上凡蒙主顧關照事項除面議外以函宜請書明敝公司某部某事或以電話通話時亦請說明某部分而看電話交接之事某部盡接相談庶免部分間接有誤會之虞入必照接掛

大連市監部通二丁目七五番地

政記輪船股份有限公司

電話(公司內)總代表五一四〇番 (爆廠內)五一一八番